דבר

יום חמישי, ה' באלול תשמ"ח, 18 באוגוסט 1988 ● גליון 19499

היום 12 עמודים ● המחיר 1.30 ש"ח (כולל מע"מ), באילת 1.13 ש"ח

היום בדבר

● 1947 אינה בדיחה / טדי פרויס
● יהיו או לא יהיו בחירות בלבנון / דן אבידן
● לבכות או לצחוק / חגי אשד
● השוואת מצעי המערך / עליזה ולך
● 18 שנים למותו של זלמן שזר
● בורסה וכלכלה (עמ' 5-4), עכשיו (10), ספורט (11)

מזג האויר

(ע.) – תחזית מזג אויר ליום ה': ללא שינוי ניכר.
הטמפרטורות: ירושלים: 18 עד 30, תל־אביב: 23 עד 31, חיפה: 25 עד 32, רמת־הגולן: 20 עד 34, צפת: 19 עד 31, טבריה: 24 עד 39, נצרת: 20 עד 32, עפולה: 22 עד 34, השומרון: 20 עד 32, נתב"ג: 21 עד 31, ירוחם: 23 עד 39, עזוז: 24 עד 30, באר־שבע: 31 עד 33 מעלות.

במבצע הגירוש הגדול ביותר מ־1967: 4 גורשו אתמול ו־25 מראשי הפעילים קיבלו צווי־גירוש

15 נפצעו בתקריות ● שביתה מלאה בשטחים – „למען ירושלים" ● העוצר ברצועת עזה הוסר ב־3.00 בלילה

מאת דני רובינשטיין, דני צוקרמן, יורם לוי ומשרדי הצבאי של „דבר"

ארבעה תושבי רצועת עזה גורשו אתמול לדרום לבנון וצווי גירוש נוספים הוצאו נגד 25 פעילים בהתקוממות בשטחים. שביתה כללית היתה אתמול בכרם, ובעזה נמשך העוצר המלא עד היום לשנת בוקר. בשורת תקריות נפצעו אתמול 15 מתושבי השטחים.

ארבעה תושבי רצועת עזה גורשו אתמול לדרום לבנון דרך מעבר גבול אל אזור דרום לבנון. נגד הארבעה הוצאו צווי גירוש ב־7 ביולי 1988 על־ידי אלוף פיקוד הדרום לאחר שנטלו חלק בהנהגה ובהכוונת ההתקוממות בשטחים. לאחר מיצוי כל ההליכים המשפטיים, גורשו אתמול האנשים: אבראהים אסמעיל גרבלי מעזה, יוסרי דרוויש ג'אבי אל־דאמס מרפיח, אחמד פואד מוצטפא ארמעילק מעזה. ופתחי אברהם ע'ראזין שקקי מרפיח. אתמול נמסרו צווי גירוש לעוד 15 תושבי הגדה המערבית ועשרה תושבי חבל עזה שנטלו חלק פעיל בהנהגה ובהכוונת ההתקוממות בשטחים. זה הגירוש הגדול ביותר שמבצע הממשל הישראלי בשטחים מאז תחילת שלטונו שם ב־1967.

נמסר, כי למידעים לגירוש היה קשר ישיר לפעולת הוועדות העממיות ולהפעלתן על־פי הנחיית ארגוני המחבלים מתוך מגמה שוועדות אלה ישמשו כתחליף למינהל האזרחי בשטחים.

צווי הגירוש נמסרו לאנשים הבאים: סיד חסין חסן ברכה – בני מוהילה; נביל מחמד מצטפא טמוס – עזה; פתחי (מצטפא) עמר אחמד ג'אג' – מחנה פליטים נורדין; ריאד וגיה כמאל עאגור – עזה; עבראלה עיאורה עבראלה אבו סמהדנא –

(המשך בעמוד 2)

אין יוצא ואין בא

חייל צה"ל במחסום ארז מודיע לתושב עזה, כי על אף האישור הקבוע המצוי בידו הוא אינו רשאי לנוע מהרצועה בזמן העוצר. (צילום: א.פ.)

עיקרון תחילה

● אני יהודי על־פי ההלכה – הצהיר אתמול הרקדן הפולני זיגמונד איראנאוש, המבקש מקלט בישראל – עמ' 2.
● ועדת השרים החליטה כי התוכנית לקיצור התורים תוגדל מראש בהיקפה ובמשכה, ובעקבות זאת מסתמן סיכוי להידברות עם הרופאים – עמ' 2.
● נהג מפעלי תובלה, שפוטר לאחר שסירב לנסוע עם מטען רעיל יותר מ־12 שעות הצית את עצמו – עמ' 3.
● חששות מגל אלימות חדש בלבנון ערב הבחירות לנשיאות – עמ' 2.
● 'יורים ובובים' זיכה את סי היימן באזרחות כבוד של נצרת – עמ' 6.

סוריה מאיימת להכשיל כל יוזמה לנתב האינתיפאדה לדרך מדינית

איטליה, ספרד ויוון פועלות ב'שוק' להכרה בממשלת פלשתין

מאת דן אבידן ויורם לוי מפורי „דבר"

סוריה איימה אתמול להכשיל כל יוזמה אשליתית לנתב את ה„אינתיפאדה" למסלול מדיני על־ידי הכרה על הקמת מדינה פלשתינית בשטחים וכינון ממשלה פלשתינית ומנית אי גולה.

סגן הנשיא הסורי עבד אל־חלים חדאם, השמיע דברים ברוח זו בכינוס של פעילי מפלגת הבעת' והאירגודים הסקטוריים הסורים שנערך בדמשק. הוא מתח ביקורת על מדיניותו הנוכחית של ערפאת, ואמר, שסוריה נחושה בדעתה לסכל מדיניות זו, „שנועדה לחסל את הבעיה הפלשתינית". עם זאת הביע חדאם תמיכה במדיניות הפנימית הידידנית מהשטחים, העולה להבריח בקצה אחד עם הקונסנזוס הערבי והמונעת מישראל לשעון שיידון הא מולדת חלופית לפלשתינים.

בינתיים, מסרו מקורות ערביים, כי איטליה, ספרד ויוון מקיימות מגעים עם שאר מדינות השוק האירופי המשותף, כדי לדרבן אותן להמשיך בהקמת מדינה פלשתינית בשטחים על בסיס תוכנית החלוקה. ניזומה שלה אחרי הזום הפרגמאטי באש"ף מהכיר במשלה פלשתינית ומנית, כשתוקם.

המקורות מיפרו כי מדיניות דומה בינתיים הצגרות אלה, ואילו ארה"ב יעצה למדינות השוק שלא למהר לנקוט עמדה

(המשך בעמוד 2)

פעילת השמאל שנרצחה ברמאללה היא תושבת חולון זיוה גולדבסקי

מאת נתן רדעי, כתב „דבר" לענייני משטרה

זיוה גולדבסקי מרחוב משה ריין 62/22 בחולון היא הבחורה שנופתה נמצאה לפני כמה ימים לא הרחק מרמאללה.

נפת יהודה ומשטרת רמאללה, בשיתוף עם יחידות הבטחון, פתחו בחקירה מאומצת לבירור נסיבות הרצח. נראה כי זיוה גולדבסקי, פעילת שמאל, נרצחה, וגופתה נשרפה לאחר מכן בידי הרוצח או הרוצחים.

בתחילה סברו כוחות הבטחון כי מדובר בגופת ערבי. הגופה הובאה למכון לרפואה משפטית באבו־כביר, שם נותחה הגופה ונעשה נסיון לזהותה. למכון הזמנו קרובי משפחה, שזיהו את הגופה על־פי סבעות, שעל אצבעותיה וסימנים על שאריות הבגדים.

דרושה: דרך לגרש מהחוק הוועדות העממיות בשטחים

מאת יורם לוי, כתב „דבר"

בשרד הבטחון בודקים את הדרכים המשפטיות להתקנת תקנות, שיבטלו את הוועדות העממיות המקומיות, שמנהלות לקסר את ההתקוממות במחבוטה הנוכחית.

"רבין היה המרצה המרכזי ביום עיון על „ההתקוממות בשטחים – סיכוח, השלכות וכיסוי מתקשורת", שהתקיים אתמול באוניברסיטה העברית בירושלים מטעם המכון למחקר ע"ש מרמון והליגה למניעת הטבנה של 'בני ברית'.

רמת האלימות למיניהם, תוך נקיטת כל האמצעים הנביעה. גבר משליכי בקבוקי תבערה, ופעולה נגד הוועדות המקומיות, שמנהלות לקסר את ההתקוממות במחבוטה הנוכחית.

"רבין זיהה המרצה המרכזי ביום עיון על „ההתקוממות בשטחים – סיכוח, השלכות וכיסוי מתקשורת", שהתקיים אתמול באוניברסיטה העברית בירושלים מטעם המכון למחקר ע"ש מרמון והליגה למניעת הטבנה של 'בני ברית'.

(המשך בעמוד 2)

נשיא פקיסטאן זיא ומפקדי צבאו נהרגו בהתרסקות מטוסם בגבול

בין ההרוגים גם שגריר ארה"ב ● שמועות שטיל פגע במטוס

איסלאמאבאד (עיר ועיר) – נשיא פקיסטאן מחמד זיא אל־חק, בחיי מפקדי צבאו ושגריר ארה"ב בפקיסטאן נהרגו אתמול בהתרסק מטוסם בקרבת באהאוואלפור, סמוך לגבול ההודי במזרח פקיסטאן, לשם פם זיא, כדי לסקור יחידות צבא.

כל נוסעי המטוס נספו בתאונה, שאירעה דקות ספורות לאחר שהמטוס המריא. כתבים מקומיים מסרו, שיתכן שהמטוס התפוצץ כתוצאה מהתנגשות עם מטוק צבאי. נפצה גם שמועה על הפלת המטוס באמצעות טיל נ"מ.

יו"ר הסנאט גולאם איסחאק ח'אן קיבל לידיו את סמכויות ראש המדינה ומיד הכריז על מצב חירום. הוא אמר, שאין להוציא מכלל אפשרות חבלה מכוונת במטוס הנשיא. לדבריו, נתקבלה ההחלטה בדבר הנהגת מצב החירום בישיבה של הממשלה וראשי שלוש זרועות הצבא. הוא גם הודיע על הקמת „מועצת חירום" ובה שרים אחרים, מפקדי הצבא וכמה ראשי מימשלים מקומיים. כמו כן הוא הכריז על 10 ימי אבל בחצי פקיסטאן.

סוכנות הידיעות הפקיסטאנית מסרה, שהמטוס שהתרסק היה מטוס תובלה מדגם „סי־130" וכי בין ההרוגים היו ראש המטה המשולבים של הצבא, גנראל אחטאר עבדול רחמאן, וראש המטה הכללי, גנראל מוחמד אפזאאל. שגרר המטוס התפוצץ על פני שטח נרחב. הצבא מיהר לכתר את אזור האסון ומנע גישה מעתונאים.

מות הנשיא עתיר, לדעת משקיפים, לגרום אנרדלמוסייה בזירה הפוליטית הפנימית. מאז תפס את השלטון בקשר צבאי בשנת 1977, שלט גנראל זיא, בן 64, ביד ברזל במדינה המוסלמית בת 103 מיליון התושבים. האופוזיציה בהנהגת בנאזיר בוטו ראתה בו ריקטאטור וניהלה מערכה נמרצת להביא להדחתו.

אתמול הגיב שגריר מערבי על מותו בהביעו את הערכה, כי הדבה תלוי בעמדת הצבא. „יתכן שהמדינה תחזור למשטר דמוקראטי יותר", אמר. פרשן שמאלני בכיר נקב בשתי אפשרויות אלטרנטיביות יחידות לדעתו. „אחת מן השתיים", אמר. „או שבנאזיר בוטו תהיה ראש ממשלה או שיוכרז משטר צבאי. אין דרך שלישית".

עד לפני שלוש שנים שלט גנראל זיא, שרק לפני חמישה ימים חגג את יום הולדתו ה־64, במסגרת משטר צבאי. בדצמבר 1985 הוא העביר את השלטון לממשלה אזרחית, אחרי בחירות שנויות במחלוקת שבהן התמודדו אישים ולא מפלגות פוליטיות.

דובר משרד החוץ האמריקאי פילים אוקלי אמרה, כי פקיסטאן שקלה רכישת מנקים אמריקאים מדגם „אם־1" וכי הנשיא ומפלייתו ספו לאזור, כדי לצפות בהצגת שדה של מנקים אלה.

התרסקות

נשיא זיא אול־חק

גם 'גלנויט' מ'שטיחי כרמל' הוכרזה לקוח מוגבל בבנק

וירשובסקי תובע להדיח שפירא מוועדת הכספים

מאת אבי שומרון

חברת גלנויט, הבולה בבעלות קבוצת 'שטיחי כרמל' הוכרזה כלקוח מוגבל. זהו הצעד השני בחשלובת המכרות בלקוח מוגבל בשבועיים האחרונים, דבר המעיד על קשיי הנזילות החמורים המוקיים את החשלובת בתקופה האחרונה.

כניסתם של מפעלי חשלובת השטיחים של ח"כ אברהם שפירא לקבוצת הלקוחות הבנקאיים המוגבלים במשק משקפת מצב של הערד יכולת להשיג מקורות מימון חדשים לחשלובת, למרות המאמצים הקודחתניים, שעושים ראשי המשפחה לחזרים מזומנים לחשלובת, אם על־ידי גיוס מקורות חדשים ואם על־ידי מכירת מלאי השטיחים שבבעלות המפעלים.

הבנקים דחו את כל הבקשות של החשלובת להגרלת מסגרות האשראי הניתנות לה וגם גורמים פיננסיים חוץ־בנקאיים אינם מעוניינים להלוות כספים נוספים לחשלובת. בשלב זה הבנקים נמנעים מלדרוש פרעון מידי של חובות החשלובת להם – חובות

(המשך בעמוד 2)

בארה"ב לא מאמינים בסיכוי להגיע לפשרה לפני הפסק על טאבה

מאת יקיר צור, כתבו המדיני של „דבר"

הסיכויים להשגת פישור בשאלת טאבה, לפני מתן פסק הדין של הבוררים, ואמור להינתן ב־29 בספטמבר, נראים היום קלושים ביותר – כך עולה מריזוחים אמריקאיים שהתקבלו בירושלים.

האמריקאים מעריכים, כי הצדדים לא יהיו מוכנים להמשיך

(המשך בעמוד 2)

תרעומת מפרסום דו"ח אמנסטי לפני שנשלח

מאת יקיר צור, כתבו המדיני של „דבר"

חוגים מדיניים בירושלים הביעו אתמול תרעומת רבה על התבטאותו של ארגון „אמנסטי" בכל הנוגע לפרסומו של הדו"ח על התנהגות צה"ל בשטחים.

משרד החוץ פרסם אתמול הודעה רשמית, בה נאמר: „דו"ח 'אמנסטי' על התנהגות צה"ל בשטחים, סרם הגיע לידינו. ארגון 'אמנסטי' העדיף למסור את הדו"ח לתקשורת לפני שזה הגיע לידי הגורמים המוסמכים בארץ. הדו"ח הנוכחי, יבדק עם קבלתו, כמו שאר הדו"חות של 'אמנסטי', ע"י־די הגורמים הצבאיים והמשפטיים הנוגעים בדבר, ותשובה כפורטת תינתן, כבוגר, ע"י־די היועץ המשפטי למשלה. איש לא יצר קשר עם גורמים ישראלים כלשהם במהלך חיבור הדו"ח והבידע כולו לקוח ממקורות חד־צדדיים".

מצ"ח חוקרת נסיבות הריגת ה־2 ב'אנצאר'

מאת מפרי הצבאי של „דבר"

המשטרה הצבאית החוקרת (מצ"ח) פתחה אתמול בחקירה לבירור נסיבות הרי של כחוות צה"ל שגרם להריגתם שלשום של שני עצירים במיתקן הכליאה „אנצאר־3" שבקב־עות.

אלוף פיקוד הדרום יצחק מרדכי קיים אתמול תחקיר וברק את הסתלשלות העניינים במיתקן באז החלה ההתפרעות ההמונית ועד לשלבי הרי. אלוף מרדכי מסר בסיום התחקיר כי הגיע למסקנה שהכחות פעלו בהתאם להוראות וכנדרש מהמצב שהתעוזה בבקום.

על־פי עדות הבפקרים והחיילים במיתקן נטלו חלק בהתפרעות כ־2,000 עצירים שהשליכו חפצים על החיילים. סופר „דבר" מציין, כי צה"ל אינו מאפשר ביקור עתונאים וצלמים במיתקן וכי סביבת הכלא סילה הוכרזה לפני זמן רב „בשטח צבאי סגור".

סוכמה תוכנית הבראה למד"א – 12 מיליון ש"ח

מאת רנקה הרניש, סופרת „דבר"

לאחר 11 שעות של דיונים רצופים הגיעו אתמול נציגי משרד האוצר והבריאות לתבנית מוסכמת להתייעלות והבראת כגון דוד אדום.

על פי התכנית יעובו מוקדים, יקוצץ תקציב ויוספות תקן כוח אדם במד"א. במקביל תובטח תמיכה ממשלתית ישירה לטעיף ניידת טיפול נמרץ, וקרן הסעות למרוחקים וכן תובטח תמיכה ישירה ממפעל הפיס למד"א במקום ההגולה המבנתית.

סוכם כי תבוטל יתרת החוב של מד"א לשלטונות מס הכנסה בסיעור של 12 מיליון ש"ח.

הסיכום הוסג בבסגרת צוות מצומצם בו השתתף מטעם האוצר דוד מילגרום ומטעם משרד הבריאות אורי רפתין ויחזקאל כופס.

הצמרת הדרפובליקאית נדהמה על הסגן שבחר בוש:

נשארתי בבית – השיב דן קווייל כשנשאל איפה שירת בווייטנאם

אחר־כך חקרו אותו העתונאים על פרשת האהבים שלו

מאת סופר „דבר" בארה"ב

נידאנדלינם (מיוחד לדבר) – „הכן היית בווייטנאם?" שאלו אמש העתונאים הרבים את דן קווייל, שהופיע במסיבת עתונאים משותפת עם ג'ורג' בוש. קווייל השיב „הוקדפתי להישאר בבית ולהתגבר לשירות לאומי, כי היה חסוב לאנשים כמוני להתרכז בחינוך ובגידול המשפחה".

אך בכך לא הסתפקו העתונאים ועברו לשאלות בנושא

(המשך בעמוד 2)

ישב בבית

דן קווייל (צילום: א.פ.)

האשה שבתמונה

פולה פרקינסון (צילום: א.פ.)

מהלך חדש

מזכ"ל ההסתדרות ישראל קיסר, מנכ"ל 'כור' בני נאון ויו"ר קופת־חולים מחום פשה בכינוס ברמת־אפעל.

החל מהלך חדש בהסתדרות

כינוס היערכות באפעל להפעלת תוכנית ההסברה החדשה ● קיסר: אם נרצה נוכל

מאת כתב „דבר" לענייני עבודה

כינוס היערכות מרשים של ראשי המערכות ההסתדרותיות להפעלת התוכנית „מהלך חדש בהסתדרות" ולהסברתה התקיים אתמול בסמינר אפעל. אידגנה את הכינוס מערכת ההסברה באגף לחינוך וחברות והבוה אחרו הילד רן כחון.

האולם היה מלא מפה לפה והפעילים ישבו על מדרגות המעברים. באו לכינוס כ־600 משתתפים, ראשי המשק ופעילי האיגוד המקצועי, והארגון היה מצוין.

ראשון הדוברים, מזכ"ל ההסתדרות ישראל קיסר, אמר שהכינוס בא להגיה תשתית להסברה של המהלכים החדשים של ההסתדרות בקרב ציבור העובדים. בעזרת שקופיות הסביר קיסר מספר סעיפים מתוך תוכנית הרפורמות מחברת השבים, אשר אושרה על־ידי הוועדה המנהלת והוועדה המרכזת. „כשאנו רוצים יש לנו מלוא היכולת" אמר קיסר לנוכחים מכל המיגזרים והסיף: „כשאין הדברים כך אנו מגלגלים זאת על אחרים".

מנכ"ל „כור" בני נאון ביחס את המצב הקשה אליו נקלע הקונצרן תוך שהוא מדגיש את האחריות המוגברת ביחסי עבודה והבטחת האבטחה. הוא גם הודיע על הקמת „מועצת חירום" ובה שרים אחרים, מפקדי הצבא וכמה ראשי מימשלים מקומיים. כמו כן הוא הכריז על 10 ימי אבל בחצי פקיסטאן.

סוכנות הידיעות הפקיסטאנית מסרה, שהמטוס שהתרסק היה מטוס תובלה מדגם „סי־130" וכי בין ההרוגים היו ראש המטה המשולבים של הצבא, גנראל אחטאר עבדול רחמאן, וראש המטה הכללי, גנראל מוחמד אפזאאל. שגרר המטוס התפוצץ על פני שטח נרחב. הצבא

(המשך בעמוד 2)

هكذا من الاصل

חששות מגל אלימות חדש בלבנון ערב ההתכנסות לבחירת הנשיא

ביירות (עיר רעייב)– אתמול, ערב בחירת נשיא לבנון בביירות פרצה היה, כי לבנון שוממת על סף גל אלימות חדש, בעיקר עקב המאמציב שנעשו אנשי „הבחירות הנצריים" מתנגדי הנשיא לשעבר פרלימאן פראנג'ייה למניעת בחירתו. בכל רחבי לבנון נמסר על קניית בהלה שערכו אזרחים המרגשים מהתחדשות האלימות, אנרכיה דלאורים וצבירת מזון.

הנשיא אמור להיבחר היום על־ידי 76 חברי הפרלמנט הלבנוני שנותרו בחיים מתוך 99 חברי הבית, אולם משקיפים מציינים, שעקב המצב השורר בביירות כלל לא מובטח שיושג הקוורום הדרוש לעריכת ההצבעה. לא מן הנמנע, אפוא, שיידר בית הנבחרים וחוסיני דחה את ההצבעה ושהנשיא אמין ג'ומייל ימשיך לפי שעה בכהונתו. אתמול הביעו נוצרים קיצונים את הסברה, שאכן לא יימצא קורום כנדרש, אך מקורות פרלמנטריים הביעו את בטחונם, שזה יימצא.

אם יופיע להצבעה כל 76 חברי הבית מוכשר לנוצרים רוב של 41 צירים לעומת 35. לפראנג'ייה הובטחה אתמול תמיכת הדרוזים, כאשר מנהיג הדרוזים ואליד ג'ומבלאט הודיע, כי הוא מסיר את מועמדותו של חבר מפלגתו אנטואן אשקאר, כדי לשפר את סיכויי הנשיא לשעבר.

מחשש להתנגשויות המסבע המקומי ותרף השער הנמוך עמדו אתמול רבים בתור אצל החלפנים, כדי לרכוש מסבע קשה. „אנו מפחדים", העיד אחד מהם. „הבחירות עשויות לשים קץ למלחמה, אך הן גם עלולות להעליד 13 שנות מלחמה נוספות, שיביאו להתמוטטות הלירה". לפחות מקרה אחד של התקף לב דווח אתמול בצידון, במהלך הסחר במסבע הזר.

את החששות ליבה במידה רבה מנהיג המיליציה הנוצרית סאמיר ג'עג'ע, שאמר ביום ג', כי בחירתו של פראנג'ייה עלולה להוביל לאלימות נוספת ולחלוקת המדינה.

אתמול מסרו עדי ראייה, כי כוח של כ־1,000 שוטרים ו־1,500 חיילים תפס עמדות סביב בניין הפרלמנט, כדי להבטיח את מהלכן התקין של הבחירות. אנשי משטרה בג'יפים ובנגמ"שים גם התפרשו לאורך הקו הירוק המפריד בין שני חלקי העיר. החיילים תפסו עמדות על גגות בתים המשקיפים על בנין הפרלמנט, ומעבר המוזיאון, הקשר היחיד בין שני חלקי העיר, נסגר לציבור. חברי הפרלמנט קיבלו ליווי של שישה אנשי משטרה כל אחד.

חייל טבע ברמת־הגולן

(ע)– חייל בן 19 המשרת ברמת הגולן טבע למוות שלשום בערב בנהל יהודיה ברמת הגולן.

החייל סייר בנהל עם יחידתו הצבאית. הוא תצה את הנהל במקום ולא נכנן ונהל לשקע. חבריו ניסו לחלצו והחלו לשקע אף הם. הם הוציאו עזרה, למקום הגיעו בוללנים ונצוות חילוץ של רמת הגולן. כעבור כשעתיים הצליחו למשות אותו מקרקעית הנהל ללא רח חיים.

בהה"ל חקרים.

מאות עצי אורן נשרפו בגלבוע

(ע)– דליקה שפרצה בגלבוע כילתה מאות עצי אורן. חוקרי משטרת המעקים חושדים כי האש נגרמה כתוצאה מוצתה.

אתמול בצהריים פרצה שריפה ביער ליד הקיבוץ מלכישוע שבגלבוע. הדליקה החלה בשני מוקדים והתפשטה על שטח של 2.5 דונאמים. כתוצאה מכך נגרמו נזקים ל־300 עצי אורן.

עובדי קק"ל וחברי הקיבוץ הוציאו את „מכבי־האש" שכיבו את הדליקה.

ירידה בהיקף הדליקות

מאת יודם לוי,
סופר „דבר" בירושלים

הקרן הקיימת לישראל דיווחה אתמול על ירידה בהיקף השריפות.

מאז תחילת חודש אפריל נרשמו 1,400 שריפות, שכילו 10,000 דונאם יער נטוע, יותר מ־40,000 דונאם חודש סבעי וכן 100,000 דונאם של ארמות בדרה ובור.

על־פי הדיווחים, חלה ירידה במספר השריפות. אולם בשבוע האחרון נרשמו 23 שריפות, שכילו מאות דונאם של יער נטוע ו־1,000 דונאם חודש סבעי.

בר כבר ממשיכה קק"ל בתכנון עונת הנסיעה הבאה, והתחלת שיקומם של היערות שנשרפו השנה.

בסך הכל מתוכננת נסיעתם של 3 מיליון עצים.

ד"ר ג'רום סיגל מגיע לישראל

מאת יודם לוי,
סופר „דבר" בירושלים

מחבר „מסמך פייסל חוסייני", ד"ר ג'רום סיגל, יגיע בראשית השבוע הבא לישראל.

ד"ר סיגל מאוניברסיטת מרילנד החומן להשתתף בסימפוזיון על הנושא „מסמך פייסל חוסייני – פריצת דרך או דריכה במקום", שיתקיים ביום ג' הבא במכון סדמון שבאוניברסיטה העברית בירושלים, יחד עם ד"ר רפי ישראלי, חוקר במכון.

'גלנוט'

(המשך מעמוד 1)

המוערכים בכ־25 מיליון דולאר לבנקים המסחריים – ומפתיעים לראות כיצד יסתיימו מאמציו של ח"כ שפירא בארה"ב, המבוה למכור את מפעל 'גלנוט' האמריקאי שבבעלות המשפחה. ראש הקבוצה שוהה בימים אלה בארה"ב, שם הוא מנהל משאומתן עם כמה גורמים בניסיון למכור את חברת 'גלנוט' האמריקאית שערכה נאמד בכ־40 מיליון דולאר.

ח"כ מרדכי וירשובסקי שב וחדש אתמול מח"כ שפירא להתפטר מראשות ועדת הכספים. וירשובסקי סוען, כי לא יתכן שבראש ועדה בעלת סמכויות רחבות כל־כך יעמוד מי שעומד בראש חברה הנתונה בקשרים כה חמורים.

מופרת „דבר" בכנסת מובה ביטוקי מסרת:

ח"כ מרדכי וירשובסקי פנה אתמול בבוקר ליו"ר הכנסת שלמה הלל, ליו"ר ועדת הכנסת ח"כ רפי אדרי וליו"ר ועדת האתיקה בעניבו של ח"כ אברהם שפירא.

„לאור המצב הכספי המחכיך והולך של המפעלים בבעלותו של ח"כ אברהם שפירא ולאור העובדה שאינו מוכן להתפטר מתפקידו כיו"ר ועדת הכספים אני פונה אליכם לפעול להרחקתו מהתפקיד", כותב וירשובסקי.

לדבריו, ועדת הכספים היא בעלת זכויות החלטה ובקורת מפליגות לעבר מספר חודשים ולא יתכן, שאדם במעמדו הכספי של ח"כ שפירא ימלא את מקום יו"ר הועדה. „עליכם לפעול להסדרת הענין לשם שמירה על יכולת תפקודה של הכנסת ושמירת כבודה בעני הנכסר".

שרי הליכוד דוחים הצעת שרון לסיפוח 'תוכנית אלון מורחבת'

מאת עליזה ולן, סופרת „דבר" לענייני מפלגות

שרי הליכוד דחו אתמול מכל וכל את הצעתו של השר אריאל שרון להחיל את החוק הישראלי על „תוכנית אלון המורחבת". „בהתנגדות היו מאחדים כולם, כולל מנחם בגין ומיכאל דקל", אמר ל„דבר" אחד משרי הליכוד. „הוא חש בבידוד ובמדוייק את ביידותו". שפעיים הצי הקודשו שרי הליכוד לדיון בהצעתו של שרון, שאותה הציג בישיבה הרחובה. ראש הממשלה היה ראשון הדוברים ואף סיכם את הישיבה. עיקר טיעונו היה, דיבודי, כשם שהיא הובעת אתו ממצרים, וסיפח חלקים ביו"ש פידושו הסתלקות ישראל מהסכמי קמפ דייוויד.

השר יצחק מודעי, שצידד בקבינט, ואף בפומבי, בחזלת הוק הישראלי על המדה אחרי הודעתו של המלך הוסיין שהוא מתנתק ממנה, לא חזר על עמדתו זו בישיבה אתמול. לעומת זאת, העלה את הנימוק, שישראל דיברה על אוטונומיה לאנשים ולא לשטחים, ואילו סיפוח חלק מהשטח יתן פרשנות מנוגדת לתכנית האוטונומיה.

השר משה נסים דיבר אף הוא על דבקות בהסכמים, הן הסכם קמפ דייוויד והן קווי היסוד של ממשלת האחדות. לדבריו, משמעותה של הצעה לסיפוח היא ביטול ההסכמים או הפרתם. נסים העלה גם את הנימוס הפרטי, ועל־פיו יביא הסיפוח את תהליך השלום לדרך ללא־מוצא. „כל עוד אנחנו בעי חמשך תהליך השלום איננו צריכים לעשות הליך חו־צדדי, כי הדרך לשלום תיחסם", אמר נסים. השר אברהם שריר אמר כי הצעת שרון יכולה לדחות בחרים יותר מאשר לקרבם. השר דוד לוי אמר כי אריק צריך להפסיק לגלגל את תוכניתו כי המעיר כבר דוחה אותה.

שרון אמר כי הוא מתכוון להמשיך לגלגל את רעיונו להפעיל לחץ על שרי המערך, שחלקם הסתלקו מתוכנית אלון.

היו שרים שנתנו את דעתם גם לבחירות. לדבריהם, הליכוד צריך להציג בבחירות את דרכו המדינית ולא לדבר בכמה קולות על הצעות שונות. תגובת מפלגת העבודה על החלטת שרי הליכוד לדחות את הצעת שרון היא, ש„הליכוד מדבר בכמה קולות; לכאורה, הוא דוגל בסיפוח מלא, אבל הוא מרבר על שלום אף שכל מעשיו אומרים הפיכך. חזית הסירוב של הליכוד בלמה בשנתיים האחרונות כל יוזמה מדינית ושתה מנסים ראשיה לחפות על מעשיהם בהצהרות שאין מאחוריהן דבר".

ולזדה הלשריחי להגדיר הזמן 'צור התור

ז עם הרופאים

[illegible] הזעקה הדחיפה [illegible] לקראת הדיפאים, ולהגדיר באופן ברור את זמן המבצע לקיצור התורים, הקשר והתעדיפים.

שר האוצר משה נסים, שהבע עד כה שהרופאים יקבלו עקרונית את החלטת הממשלה על מבצע קיצור התורים ודק אחר־כך יפתח הדיון על פרטי המבצע בסמגרת סעיף 12 של התוכנית, הסכים אתמול לשנות את הקדימויות. לפי־כך, החליטה ועדת השרים, שסדר האוצר והבריאות, מזכ"ל ההסתדרות ומנכ"ל [illegible] תנהלת קופת־חולים לא תיסוג ברגע האחרון.

ידר ארגון רופאי המדינה, ד"ר יהושע וייטבורד, פנה אתמול לראש הממשלה יצחק שמיר בבקשה לאפשר לרופאים להעלות בפניו מחדש את תוכנית התוכנית להפעלת שירותים ומתקנים בבתי־חולים לאחר שעות העבודה הרגילות, באמצעות חברה ציבורית־כלכלית, על בסיס ביטוח משלים.

בתשובה על תגובת רופאי המדינה להחלטת ועדת השרים מאתמול נמסר, כי מכיוון הארגון „תשקל בכובד־ראש את ההחלטה", אולם בינתיים מתמקד ארגון רופאי המדינה במאבק על הסכם שכר לשנת 1988 והביעו רכות להפעלת משמרת שנייה בבתי־חולים בידי חברה ציבורית־כלכלית, על בסיס ביטוח משלים.

מירוץ פרלמנטרי לסכל מינוי תופיק טובי לזקן חברי־הכנסת

מאת שלמה גינוסר,
סופר „דבר" בכנסת

השאלה מי יהיה זקן חברי הכנסת ה־12 אינה פתם נושא רכילותי, אלא בעיה שלא מעט מודאות פרלמנטריים מתיגעים בה מזה זמן. הסיבה היא, שעליה חוק יסוד הכנסת, מי שמנהל את ישיבות הכנסת החדשה, עד שהכנסת בחרה יושב ראש קבוע, הוא חבר הכנסת הזקן ביותר. בכנסת היוצאת היה זה ח"כ אבא אבן (ועד היום זוכרים לו את האלגנטיות והחומור שבהם ניהל את דיוני הכנסת ה־11, עד ששלמה הלל נבחר לבחינת היו"ר).

אולם, אבא אבן, בן ה־73, לא יכהן בכנסת הבאה. גם לא יוסף כורג המופלג ממנו בשנים וכמעט בן 80 עד מאה ועשרים. האיש הבא בתור, זקן חברי הכנסת, הוא ח"כ תופיק טובי מסיעת חד"ש הקומוניסטית. וחאת בדיוק הסיבה, שכמה מחוות פרלמנטריים הוציאו את מוחם באחרונה במטרה למנוע את האפשרות שהכנסת ה־12 תיפתח ותנוהל זמנית על־ידי ח"כ ערבי קומוניסט. אמנם, תופיק טובי הוא בן 66 ואילו ח"כ מנחם פרוש מ„אגודת ישראל" הוא בן 72 (עד מאה ועשרים לשניהם). אבל, אתמול הסתבר סופית שתופיק טובי יוכל בדשימת חו"ש לכנסת הבאה, דבר שלגבי ח"כ מנחם פרוש עדיין אינו מובן בכיסו.

לפי־כך, מיהר ח"כ מאיר כהן־אבידב מהליכוד והציע אתמול בפורום של סגני יו"ר הכנסת הצעה הבאה למנוע את האפשרות שח"כ טובי יפתח וינהל את ישיבתה הראשונה של הכנסת הבאה מכס היו"ר. ח"כ כהן־אבידב הציע לתקן את חוק יסוד הכנסת כך, שדיוני כל כנסת חדשה עד לבחירת יו"ר הכנסת, ינוהלו על־ידי זקן חברי הכנסת של הסיעה השניה בגודלה. סגן יו"ר הכנסת מטעם המערך, ח"כ אהרון נחמיאס, התנגד בתוקף להצעתו של כהן־אבידב. בזיזמתו של ח"כ נחמיאס החל"ט פורום הסגנים לזמן לישיבתם הבאה את השרים שחל וקורפו ואת ראשי הסיעות הגדולות רפי אדרי (מערך) וחיים קסמן (ליכוד).

נראה שהיזומה לתיקון החוק במיוחד כדי למנוע את פתיחת הכנסת הבאה על־ידי ח"כ תופיק טובי, לא מקובלת על חברי כנסת רבים מסיעות שונות שאינם מוצאים, שפה פוליטית משותפת עם טובי.

ריאד מרזוק לא נעצר

שייח' ריאד מרזוק מעוספייה, שעליו נאמר בכתבת ב„דבר" ביום ב' כי נעצר – לא נעצר. אנו מצטערים על שגיאת הניסות.

אנו מודיעים בצער על פטירתה של חברתנו

דבורה גוטמן

הלוויה תתקיים היום, יום חמישי ה' באלול תשמ"ח 18.8.88 ותצא מבית התרבות בשעה 17.00

חיים גוטמן וב"ב
רבקה ארד וב"ב
ובית יפעת

הנגו מודיעים בצער על פטירת אמנו

הניה הן

הלוויה תתקיים היום, יום חמישי 18.8.88 בשעה 11.00 בבית העלמין הישן ברחובות.

המשפחה

בצער רב אנו מודיעים על מותו הפתאומי של חברנו

מגן דוד ז"ל

ומשתתפים באבלה וכבוד של המשפחה
ועד שופרי חברת החשמל לישראל
מרחב הדרום

דבר
DAVAR
מאוחד עם לעם
העורכת חנה זמיר
מנהל לעורך דוד בן־הנדר
מנכ"ל המערכת: דיר יודם פרי
המו"ל - „דבר" בע"מ
נדפס בדפוס „דבר" בע"מ
המערכת והמנהלה תל־אביב
רח' שינקין 45, ת.ד 199
מיקוד 61001
טלפון 286141
מחלקת המודעות
טלפונים ישירים
298032, 281860, 286156
שניפיר:
תל־אביב, בית „דבר" רח' שינקין 45
טלפון 286141, מיקוד 65233
ירושלים:
המערכת: רח' המלך מורג 16
בית מאיר קוסה ג'
טלפון 24203, מ.ד. 94229
חיפה: רח' הנביאים 27
טלפונים 642111-2-3, מ.ד. 33104

הרקדן הפולני שערק חשף זהותו:

אני יהודי לפי ההלכה

זיגמונד איראנאוש יישאר באיילת־השחר

מאת שמעון ויים,
סופר „דבר" בצפון

„זה היה בשבוע שעבר", נזכר אתמול זיגמונד איראנאוש, הערק הפולני בן ה־29, „יצאתי עם חברי לחדר בשעה 9.00 בבוקר לכיוון מרכז הכרמל בחיפה וקצת לפני המרכז, אמרתי לו להתראות בבתי־ים בסכיניך. ידעתי שלא אראה אותו יותר. קיוויתי שיראה את המכתב שהשארתי מתחת במלון ובו כתבתי מה אני עומד לעשות. הנעתי למרכז הכרמל ושם כבר חיכו לי החברים הישראלים שלי. נסענו מחיפה. ידעתי שמחפשים אחרי, גם המשלחת הפולנית וגם המשטרה ופחדתי שימצאו אותי ויכניסו אותי לכלא. לא ידעתי מה יקרה. עכשיו אני יותר רגוע".

עשרה ימים אחרי שנודע דבר עריקתו, נחשפה אתמול זהותו של זיגמונד איראנאוש, הרקדן הפולני, במסיבת עיתונאים במלון „שלאה" בטבריה. לבוש בחולצת עריקה לבנה ומכנסי ג'ינס ומלווה בחברת לפיר, משקם האסירים של התנועה הקיבוצית, סיפר זיגמונד באריכות, כשהוא מתבל את הפולנית השוטפת שלו במעט מלים באנגלית, את סיפורו האישי. הוא יליד קראקוב ובן יחיד לזוג הורים קשישים. כמה ימים לפני נסיעתו לישראל, סיים את עבודתו הסטודנטיאלית בפקולטה למשפטים של אוניברסיטת קראקוב. במהלך העבודה ופעילותו בקמפוס, התודע אל שלטונות הצוק בארצו. זיגמונד ערך עבודה מקיפה על תנאי האסירים בבית־כלא אחד מיני רבים. לא היו שם אסירים פוליטיים וגם לא אסירים בטחוניים ובכל זאת, נדרש להראות את העבודה לשלטונות מרם הגשתה. כמעט כצפוי, נדרש להחליף את הנתוח תכה לביקורת על שנגע בנושאים רגישים מדי. זיגמונד טען כי עשה זאת בתמימות וכמה ימים לפני נסיעתו לישראל ועריקתו, אכן הגיש עבודה מתוקנת ותכה לדיפלומה.

במהלך לימודיו, לפני כשישה חודשים, גברו הפגנות בקראקוב וביקור בפעמל הבדל על־שם לנין. המשטרה חדרה בכוח למפעל ופיזרה את המפגינים. בקמפוס לא אהבו זאת, ועדה מיוחדת שבה הוה זיגמונד חבר, שיגרה עצומות מחאה על יחס השוטרים, מה שהביא את חוקרי המשטרה לבית משפחתו. הבן נוסף ואחריו אביו, שהתקשה לעמוד בחקירה בהיחתו ופלה־לב, הבשלב מסוים הוזעק רופא לטפל בו. המציאות הקשה, בה חי באותה תקופה, קירבה אותו אל המפגה ודרגאפי. כבר כשהגיש את הבקשה להוצאת דרכון לצרפת, ידע שלא ישוב לפולין. תוכניתו הראשונה היתה לערוק בצרפת, בדרך חזרה לפולין, אך לבסוף קיבל דרכון לשם הנסיעה לישראל בלבד.

„שאלו אותי", סיפר אתמול זיגמונד, „למה לא יצאתי לארה"ב או לקנדה? ותשובתה היא פשוטה, רציתי לבוות לישראל כי אני יהודי. אני יודע שזה נשמע מוזר, אבל זו האמת. כל חיי חייתי בגוי. לפני עשר שנים, בשמכי היה על עיש יהודי, הוא גילה לי שאשתו, סבתי, היתה יהודיה. סבי אמר לי את זה בהיותי בן 18 ולא ייחסתי לזה חשיבות. לפני שנתיים פגשנו בקבורה את להקת 'תורה ירושלים', ולאחרת הקריאה סיפרתי. שסבתי יהודיה. היא אמרה לי שאם כן, גם אני יהודי להלוטין. כל חיי הייתי קתולי, והתפללתי בבבסיה וחגגתי את 'חג המולד'. בעקבות הפגישה בקבוצה, התחלתי להתעניין ולשאול על יהדות. דיברתי עם אבא שלי על הנושא ובאחת השיחות, היא אמרה לי שקשה להיות כיום יהודי בפולין, כי האנטישמיות גדולה ואם אני רוצה לרכוש מעמד ומקצוע – שאשאר פולני. המצב השתנה, היא אמרה לי, אבל הנגעים נשארו כמו שהיו בעבר".

על עריקתו הוליט עוד בפולין ושוחח על כך עם חבריו. אבו ביקשה מיד לדחות את חבריבים בנושא, כי אולי תוקשתה להאמין שבגד, אבל יעשה זאת. אביו, כך נדמה, נתן את הסכמתו השקטה. „הוא הלכתי קשה, אבל הוחלטתי שזה יהיה הדבר הטוב ביותר לי ולהודי, שלא יוסרדו יותר בגלל פעילותי", אמר זיגמונד.

זיות לפיד סיפר, כי בסוף השבוע שעבר יצאו בני משפחת כץ מבאר־יעקב קשר עימו וביקשו את סיוען. הפגישה הראשונה בין השניים בעבדה בתחילת השבוע בתחנת האוטובוסים בסבריה, לשם הגיע הפליט בגפר. מאז הוא נמצא באיילת־השחר אילת־השחר. יודעו על כך אתמול לראשונה. בשבוע האחרון נפגש הפליט הפולני עם בציג המשלחת הקונסולארית הפולנית בארץ שאמר לו, כי הוא חייב להחזיר את דרכונו למשלת פולין. בימים הקרובים יימשכו הפגעים בנושא ובשרד הוצין יוזן בבקשת הערק לקבלת מקלט מדיני. אתמול אמר זיגמונד, כי הוא עד לתסכוסים ביחסי ישראל ופולין, אך הביע תקוה, כי הדבר לא יפגע קליטתו בארץ.

יום לוי, סופר „דבר" בירושלים מוסיף: הערק הפולני פנה ביום ב' למשרד הפנים בירושלים וביקש להאריך את אשרת הזיר שלו.

זיגמונד התקשר ביום א' למשרד הפנים ולמחרת נפגש עם מנהל האוכלוסין יוסף מוב במשרדו במרכז ירושלים. אשרת הזיר שלו תפוג ב־29 באוגוסט והוא ביקש להאריכה. זיגמונד בא עם מלווה, והוא שוחח עם אנשי משרד הפנים באנגלית.

במבצע הגירוש הגדול!

(המשך מעמוד 1)

עזה איש ע"א עזיז מחמד אבו סעדה – ג'בליה; ריזק מחמד חסן ביאר – עזה; מחמד מעדי מחמד מרחן – עזה; מנעם מחמד חסן אבו עמאיה – עזה; עסא מחמד חסין אבו כרש – שאטי; מחמד ע"א גליל ע"א מהדי מסור – אל בירה; מסעוד עוחמאן מסעוד זעיבר – שכם; כלאל עזאזין חסין שכשיר – שכם; האני מחמד ע"א רזוק חלוב – טול כרם; תייסיר מחמד זאלה נבראלה – בלאטה; ע"א חמיד אסמעיל ע"א חמיד נאבא – אמערי; עודה יוסף מחמד מצאלי – כפר נעמה; מאגד מחמד עבראלה לבדי – אבו דיס; ראקי וחיד כאמל עבראלה – עזתבא; עותמן מחמד דאוד – קלקיליה; יוסף ערב מחמד עודה – בלאטה; עצאם אמין ע"א פוזאח דבעי – שכם; סרחון עוחמאן גבר דרכאת – בלאטה; גאבל אברהים ע"א מחסין מראג – דהישה; חייסיר אל עזדי – כפר בדהים.

שביתה כללית

בשטחים היתה אתמול שביתה כללית על־פי הוראות בדוי מפקדת ההתקוממות – סיסמת השביתה אתמול היתה „למען ירושלים". השביתה לוותה בשורה של תקריות ביקוד בנמת שכם.

אתמול „אמר" נרגם בכפר עזון ובהתנגשות שאירעה במקום נפצע צעיר ערבי מידי בידו. הוא אושפז בבית־חולים של הוצאותיו הנשים בשכם ומקורות ערביים מסרו כי כוח צה"ל נכנס לבית־חולים וצעד אותו. בשכם נפצעו מידי בהתנגשויות עם הצבא ארבעה צעירים, שלושה מעוכם במחנה הפליטים עזדנית אלמא שממערב לעיר.

בבית חנינא שבצפון מזרח ירושלים היתה הפגנה אלימה בזמן הלוויית הצעיר הערבי ברה נבל מנסטאן, שהתאבד שלשום בבלא בירושלים. שמונה משתתפי הלוויה נחבלו מכדורי גומי ועל האיזור הישן של בית־חניבה הוטל סגר. כוחות גדולים של משטרה היו במקום. אתמול נודע כי מנסטאן היה כלוא בבא בודד ולפי מקורות משטרה ייתכן כי חשש מנקמה לאחר שהפליל בעדותו מפרי מדר רבים.

במקומות אחרים לא רגילים תוקף סיבת מוות על־ידי שוטר.

עצר שדר אתמול בקבאביה זה השבוע הרביעי! נבפרים עזון ודבאבה ובמחנות הפליטים קלנדיה ושולדרם.

במזרח ירושלים היתה אתמול שביתה מסחר כללית שהלקה את כל המגזרים, ובם את המחנות הבינלאומי. אולם בניגוד לפעמים בחרו מס' 25 לא נרשמה בעקבות המרות מדר.

צעיר ערבי נפצע אתמול בחלבו מאש חיילי צבא בעת שהשליך אבנים על אוטובוס בדרך קלקיליה־כפר־סבא, סמוך לכפר עזון.

ידות מדינה

עט. – מבית הפליט בבלנין הוה אמש על ילדה עיבריה בת שמונה שנפצעה מגרגיר אבן ומאוחר יותר מתה בבית הפליט. הילדה הובאה לקבורה בידי בני משפחתה.

ה"ל ריוחם על הוצרת עדי בנצין בשעות הערב, ולאי שעה, אין לקשור את מותה של הילדה לאירועים בלבון.

הודעה לציבור

הרינו להודיע כי גולדין, חברה למכוניות בע"מ, מרח' שלומציון המלכה 7 בירושלים, אינה מורשת למכור מכוניות "פיאט" ו/או חלפים לרכב "פיאט" ואינה רשאית לפעול בשמנו.

הזמנת מכוניות "פיאט" בירושלים, קנית רכב וחלפים, יעשו באמצעות משרדנו במוסך האיזורי "פיאט" בע"מ, דרך בית לחם 142, ירושלים.

לקוחות שהזמינו רכב "פיאט" או חלפים של "פיאט" באמצעות גולדין, חברה למכוניות בע"מ, מתבקשים לפנות למשרדנו במוסך האיזורי "פיאט" בירושלים, דרך בית לחם 142, טל. 02-716045.

סוכנות מכוניות לים התיכון בע"מ תמשיך לשרת נאמנה את ציבור לקוחות "פיאט" בכל רחבי הארץ.

FIAT

סוכנות מכוניות לים התיכון בע"מ
יבואני "פיאט" בישראל

דרושה: דרך לגרש

(המשך מעמוד 1)

רבין סקר בארוכות את הבעיות שהעמידה ההתקוממות בפני צה"ל. לדבריו, מנהיגי ההתקוממות מעוניינים בהשגת אותן מטרות מדיניות שרצו להשיג מדינות־ערב במלחמות וארגוני המחבלים בטרור. אך נכשלו.

לדבריו, ההתקוממות שונה מכל מה שידענו עד כה, משום שהיא מנוהלת על בסיס עממי בידי אזרחים, שלא משתמשים בנשק או תומרי חבלה, אלא באמצעים פשוטים כמו אבן, בקבוק או צמיג בער.

לדעת שר הבטחון, ההתקוממות הזאת לאחר שהפלשתינים הבינו, כי איש לא מתכוון לפתור את בעייתם, וזאת הפעם הראשונה שהפלשתינים נוקטים בצעד עצמאי. הוא הוסיף, כי החיים תחת שלטון ישראל גרמו לרבים ליהנות יותר מן החופש ואיפשרו לו לפתח את היישוב הפלשתיני.

רבין התייחס גם להשפעה שיש להתקוממות על חיילי צה"ל. לדבריו, אין לראות בהתקוממות משום תזמה להפגנת סמרנסים בפאריס, משום שהיו עימות בין שתי יישויות עיתנות. חיילי צה"ל חשים יותר בשאנה כלפיהם, ובניגוד למלחמה רגילה, הם רואים את האויב מדי יום והדבר משפיע על רגשותיהם. וחילי צה"ל משתמים שנאה כלפי הערבים וזדרשים להשתמש באמצעים אלימים יותר לטיפול בעניני הסדר.

רבין אמר, כי המדיניות הנוכחית נועדה להפחית למינימום את האלימות, כדי לאפשר לגורמי המינהל האזרחי והשלטון המקומי הפלסטיני לתפקד ולשרת את הנושבים.

הוא הדגיש, כי שלל האמצעים שהפעילה מערכת הבטחון בשטחים גרמו להידרדר הקשר בין תושבי השטחים לשלטונות במקום ביתוקו בצורה מדי אזרחי, כפי שביקו לעשות אתו מנהיגי ההתקוממות. רבין שב והדגיש, כי כל נסיון להשיג הישגים פוליטיים באלימות יתקל בהתנגדות מצד ישראל.

החל מהלך חדש

(המשך מעמוד 1)

דבר זה עורר עליו את יו"ר האגף לאיגוד מקצועי חיים הברפלד שהגיב באומרו: „אם הכבשים לא תגבנים אני מוטב שמנהלים לא יהיו על קרני השור".

לדברי הברפלד קיימת תפיסה משותפת של מנהלים והנהלות הן בסקטור הציבורי והן בסקטור הפרטי ההשתמדותי לפיתוח הנכיות הבראה הן בעיקרן פונעבה של הורות שכר, דבר שאין והסתדרות יכולה להשלים עמו. „המלה אין כסף אינגה פתרון, אמר יו"ר האגף בעניין המחלוקות על פיצויי פיטורים. „צריך למצוא פתרונות משולבים לעובדים העומדים בפני פיטורים ואשר נתנו עשרות שנים מחייהם בעבודה". בסיכום דבריו אמר הברפלד: „עלינו לא למות צדקים אלא לחיות בנבנים".

בכיתום נשאו דברים מזכיר חברת העובדים דני רוזוליו, מנכ"ל קופת־חולים נחום פסח, מזכ"ל נעמת מאשה לובלסקי, יו"ר האגף לבטחון סוציאלי רב פלב, יו"ר האגף לארגון ולמוצעות פועלים גרשון בן ישראל, ויו"ר האגף למינהל ולטח אדם גיטון שגיא.

בארה"ב לא מאמינים

(המשך מעמוד 1)

את הצעדיינות, מאחר שאין הם מסכימים לדון על בסיס חצנה של „אולי נוותר על הדיבונות" ואילו חוסר חיכולת של הקבינט המדיני להחליט על ויתור דיבונות, פותמים למעשה את הגולל על אפשרות המשיחר.

במשרד הוצין מקוים שלטרות הקשיים, ניתן יהיה לחדש את המגעים בנושא בעוד כמה ימים אם לא ביחזמה מצרית, אזי ביחזמה ישראלית או אמריקאית.

במשרד הוצין עריין מאמינים, שעדיף להגיע לפשרה מאשר לפסק הבוררות, בעיקר משום החשש של גרירת נושא טאבה ויחסי ישראל־מצרים, לתוך מערכת הבחירות.

סוריה מאיימת לטרפד

(המשך מעמוד 1)

אמש דן בקאהיר שר הוצין המצרי עמנם עבד אל־מגיד עם המשלחת האש"פית המבקרת שם ביזומה להקמת ממשלה פלשתינית גולה. הוחה זו פגישת סיכום של חברי המשלחת עם הנמרות הבצרית בתום ביקור בקאהיר שנמשך ארבעה ימים.

עד הוצין אמר כי הדיבוריות בין שני הצדדים תימשכנה.

יאסר ערפאת התקשר אתמול אל חברי המשלחת כדי להתעדכן על תוצאות שיחותיהם עם הנשיא מובארק ועוזרו.

פרשנים מצרים, שקהל יעדם הוא העולם הערבי, קראו אתמול לישראל לתבוך בהקמת מדינה פלשתינית בגבולות החלוקה ובהקמת ממשלה פלשתינית זמנית. הפרשנים אמרו, שאם ישראל לא תתמוך ביזומה זו היא עלולה למצוא עצמה שוב במצב מלחמה עם הערבים והפעם גם איראן ועיראק יהיו צד לחם מזמין, לאחר שחולו מלחמה זו נגד זו.

נשארתי בבית

(המשך מעמוד 1)

רגיש אותי הסתבכותו בפרשת אהבים ב־1981. באותה שנה נפרצו שמועות שלקוייל היה רומן עם רוזנמנית בשם פולה פרקינסון, הוחפה לאחר מכן להיות לוביסטית בוואשינגטון. על־פי הפרסומים בילה קוייל עם עוד חברי קונגרס, סוריטבע מבוותיה עם הרוזנמנית בבית בפלורידה. קוייל סען בזמנו, שהיה שם רק כדי לשחק גולף, היום במסיבת העתונאים הוא סרב בעקשנות להגיבים לשאלות בנושא זה.

קוייל בן ה־31 עייך לדור ה„ביבי בום", דור הילדים שנולדו לאחר מלחמת העולם השנייה, והוא הראשון מבני הדור הזה שמגיע לעמדה כה בחירה כמועמדות למנדטיבה ארה"ב.

קוייל הוא שמנן מוהוק מהאגף הימני של המפלגה הרפובליקאית, בעל דעות נציות, התומך בתוכנית „מלחמת הכוכבים" של הנשיא ריי־גן וביחס נוקשה כלפי ברה"מ, וכן מתנגד להפלות כלאמיות.

הוא נולד באינדיאנה למשפחה עשירה מאוד שבבעלותה ירות עתונים שכולם בעלי אופי סטרנ־קיצוני. קוייל נבחר לסנאט בגיל 33 והתבקר בנושאים הקשורים לבסחונה של ארה"ב.

בחירתו של קוייל הבטה בתדהמה את צמרת המפלגה הרפובליקאית (את המומחים הפוליטיים, שכן הכל ציפו שבוש יבחר את בוב דול או אל קמפ, אך הוא הפתיע בבחירה המוגדרת כאן „נועזת".

קרא מחר ב ידיעות אחרונות

- חזונה החדשה של אשדוד – ישעיהו ברפורת
- אמנון שגיא ובכר בדרך שברירות ישראל במקלבה
- מה אדם לדמסכל? – רון ברישי
- הסאגה של משפחת אלץ – אביבה שאבי
- מצלמים חשדיר בחדרה – אורלי אזולאי־כץ
- לחם מגה – שרי נתן, מרכז נתן, ירון לונדון

• עדיקת נעמן על לידיה אופיר • נחמה דיאמן על ניר מאז בואר • שלמה פפיברלס על מדונה וסטאלונה • שמדר מרי על האדריכלות של ראש המודיעין המצרי

• ה–ה
קבר אדם
אריאלה רינגל־הופמן

מחזריהם של חיים חפר, עמוס קינן, בועז ערקין, דידי מנשה, סילבי קשת וחיה רביב.

בנוסף לפרבות, שפרות ואמנות: יהודית אורמן על אביטה ברוקנר וטפרה „לטאה אל החיים" • אברהם בלבן על שירי אברהם חלפי, כרך ב' • עודד בוחשי על גלריות בעיטת המלפפונים.

בחירות 88 ○ בחירות 88 ○ בחירות 88

300 בכירים במפלגת העבודה יטלפנו אל 6,000 מהמתלבטים

מאת עליזה ולך,
סופרת „דבר" לענייני מפלגות

300 בכירים במפלגת העבודה – שרים, חברי־כנסת, מועמדים לכנסת ה־12, ראשי־ערים וסגניהם, מוכרי מועצות פועלים ופעילים מרכזיים במפלגה והסתדרות – קיבלו השבוע פנייה מיו"ר מפא"י אברהם (בייגה) שוחט, ובה מישימה: לשוחח בטלפון עם המתלבטים, שאותרו במבצע הטלפונים.

לפנייה אל כל אחד מ־300 הנבחרים מצורפת רשימה שבית של 20 מתלבטים, וליד כל אחד מהם מצויין כיוון התלבטותו, בין מערך לשמאל, או בין מערך לליכוד או מתלבט ללא כיוון. רשימת ה־20 היא משימה לשבוע, והמשכנעים יקבלו רשימות נוספות של מתלבטים עד ליום הבחירות.

עד כה הקדי מבצע הטלפונים וצר מילין ארץ. בישובים מסוימים עושים פעילי המפלגה את מלאכת ההסברה בביקורי־בית, ולשם כך הם נעזרים במסות של מתנדבים, שאף הם אותרו במבצע הטלפונים.

ח"כ רענן נעים פורש מ'עבודה' לעמוד בראשה של תנועת מע"ש

ברעם: מניעיו אישיים – להיות ח"כ

(ע).– אני פורש ממפלגת העבודה ומצטרף לתנועת מע"ש התנועה למען מושבים עיירות פיתוח ושכונות, המפלגה מזה חמש שנים, בראשה אתמורר בבחירות לכנסת ה־12. הודיע שלשום, ח"כ 'עבודה' בעבר, וממנהיגי תנועת המושבים, רענן נעים, במסיבת עיתונאים בתל־אביב.

נעים, שלא הצליח להכנס לרשימת העבודה לכנסת, אמר כי למפלגת העבודה בהנהגת שמעון פרס, ועם אריק נחמקין כשר החקלאות, חלק עיקרי בהחמרת המושבים. ארגוני הקניות והחקלאות. לדעתו, תוך מספר שנים תהיה החקלאות בארץ שייכת ל„אפנרים", יהודים וערבים. לדבריו, מפלגת העבודה הפקידה חבל ארץ אדיר, את הגליל, והשאירה אותו ללא יצוג וללא מעבר. כך הפקידה גם את המושבים.

נעים העריך כי רבים מחברי מרכז מפלגת העבודה מהמושבים יפרשו ויעברו למע"ש. בתחום המדיני אמר, תהיה מע"ש במרכז. היא תשאף לפתרון של שלום, לא למדיניות פלשתינית, גבולות ביטחון אך לא חזרה לגבולות 1967. נעים העריך כי מע"ש תקבל שניים עד שלושה מנדטים בכנסת הבאה. „בחיר את החתישבות לגולת הכותרת של המפעל הציוני", אמר. עוד אמר, כי אילו נבחר למקום ריאלי ברשימת העבודה היה נשאר במפלגה ופועל מבפנים, כפי שעשה בעבר.

מרעמר מספר שניים בתנועה, שמואל אוחבה, מקריית־שמונה, אף הוא פורש מתנועת העבודה. הוא אמר שעיירות הפיתוח מוזנחות, הצעירים נוטשים אותן ואת הארץ. „מפלגת העבודה הפנתה עורף לעיירות הפיתוח, הליכוד לקח את הקלות", אמר.

מזכ"ל התנועה ומייסדה איש 'התחייה' בעבר, שמואל הדר, אמר כי מע"ש לא תבקש, אלא תיקח. זו תהיה תנועה אינטרסנטית שתפעל בחודרות הכנסת. בהתייחסו להסכמי עודפים אמר כי היו פגיות אליהם אך לא סומם דבר.

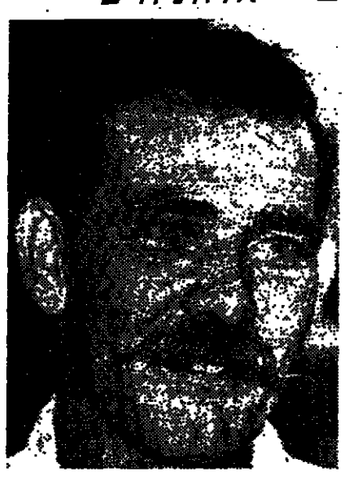

מופרת „דבר" לענייני מפלגות:
מזכ"ל מפלגת העבודה, ח"כ עוזי ברעם, אמר אתמול בתגובה לפרישתו של רענן נעים ממפלגת העבודה, כי „המניעים שלו הם מניעים אישיים, והדבר היחיד שמדריך אותו הוא רצונו להיות חבר־כנסת. שנה וחצי עשה רענן נעים מסע התעודדות בקרב חברי המפלגה, כדי להיבחר לרשימתה לכנסת, ופתאום הוא בוחל במפלגה. מעשהו הזה מעשה שאין בו שום מידה של יושר וסמכות שחברי המרכז נהגו נגדן כאשר לא נחרו בו.

פולמוס יונים־נצים יקדים היום אישור המצע המדיני ב'עבודה'

מאת עליזה ולך,
סופרת „דבר" לענייני מפלגות

בעלת עמדות חזקות, המנסה להביא אפסרנמסות [illegible]

המצע המדיני של מפלגת העבודה, שגובש בתחילת השבוע בועדת הניסוח, יובא היום לאישור הוועדה המדינית של מפלגת העבודה, ואף שצפוי פולמוס עדני בין יונים לנצים באשר לפרשנויות שנוצלו בו, הוא אושר.

ביומים האחרונים ביקשו נצי מפלגת העבודה מודתרות קולנית מהפרשנות היונית שליוותה סעיפים מסוימים בפרק המדיני. עם זאת, הוחלט אתמול פעילי „חזרה המרכזי", נצי המפלגה, לתמוך בהצעת ועדת הניסוח, מפני, שלדבריהם, היא זהה בתוכנה ובריחה למצע המפלגה לכנסת ה־11.

בכינוס בלשכתו של יו"ר הסוכנות שמחה דינץ, חבר ועדת הניסוח, תקף שלמה הלל, אף הוא חבר בועדת הניסוח, בחריפות את עמיתיו היונים לוועדה, שאותם הגדיר כ„קבוצה קטנה, אחרון ידלין, יו"ר ועדת הניסוח, הסתייג מהפרשנות שמפלגת העבודה אימצה את נוסחת דיין–שמרון, ובעניין זה יש תמימות־דעים בינו לבין יו"ר מפלגת העבודה שמעון פרס.

ח"כ חיים רמון, לעומת זאת, ביקש להבליט את הגמשת המצע בהביאו חיום לישיבת הוועדה המדינית המתייגות האומרת: „במידה שיחדן תסרב להשתתף במו"מ לפתרון הבעיה הפלשתינית, תנהל ממשלה בראשות המערך משא־ומתן לשלום עם נציגות פלשתינית מוסמכת, גם ללא השתתפות ירדן, ובלבד שנציגות זו תכיר במדינת ישראל, תשלול את הטרור ותקבל על עצמה את החלטות 242 ו־338 של מועצת הבטחון". בעקבות הצעה כזאת, לא מן הנמנע שיהיו נצים שיציעו להוסיף סעיף המדבר על החלת הריבונות הישראלית על האזורים הכלולים ב„תוכנית אלון".

הוסרו המכשולים של הליברלים לערוך הכינוס לאיחוד הליכוד

75 יום לבחירות

מאת עליזה ולך,
סופרת „דבר" לענייני מפלגות

במעורבותם של ראשי 'זחדות' הוסרו אתמול המכשולים, שאיימו לטרפד את כינוס האיחוד של 'זחדות' והמפלגה הליברלית בעוד שבוע. על־פי הסיכום שהושג אתמול, יצורפו למזכירות 'זחדות' עשרה חברי המפלגה הליברלית שביקש מנדיי לשבץ. לעומת זאת, את מתכונת צירופם של כ־600 חברים ליברלים למרכז המשותף יקבע משה נסים.

לפי שעה נקבע, כי מיד אחרי כינוס האיחוד של תנועת הליכוד, ביום ה' הבא, יצורפו אל 2,087 חברי מרכז 'זחדות' 425 חברי המועצה הארצית של המפלגה הליברלית. אם בתוך שנה לא תתקיים הוועידה הנבחרת של תנועת הליכוד, כפי שנקבע בהסכם לו"ינסים, תושלם מכסת הליברלים בשיטת צירוף שיקבע נסים. כן תוקם ועדה פרישטית מקרב חברי המזכירות המשותפת, שתהיה אחראית לישום האיחוד בין שתי המפלגות הליכוד.

אתמול נפגש יו"ר מפא"ם הבחירות של הליכוד, משה ארנס, עם השר דוד לוי, שעדיין לא נקבע לו תפקיד מוגדר במפא"ם. בפגישה נדון על שילובו של לוי במערכת הבחירות. בעיקר בשיבוצו באטיפות־עם. כן הוחלט שישתתף בישיבות מטה הבחירות המשותפות. בימים הקרובים ייפגש ארנס גם עם אריאל שרון, שאף הוא נותר חסר תפקיד מוגדר.

'הדוח הצבעוני' של הליכוד יפתח בימים הקרובים במבצע רחב־היקף בחופים ובמקומות בילוי של צעירים, בסיסמה 'העתיד זה הליכוד'. קהל היעד של המבצע הוא בני 18–35, המקיף 750,000 בוחרים.

'בחזרה הביתה' – נסיון לקירוב יוצאי צפון־אפריקה אל 'עבודה'

מאת דני צרקוני,
סופר „דבר" לענייני מדינה

במעמד יו"ר מפלגת העבודה שמעון פרס נעדר אמש באשקלון נסיון ראשון לקרב את יוצאי צפון־אפריקה בעיר למפלגה, ביוזמתם של ראש העיר אלי דיין, ראש מועצת שדרות עמיר פרץ, ופרופ' שמעון שטרית – שלושתם מועמדים של מפלגת העבודה לכנסת. בכינוס 'בחזרה הביתה' השתתפו גם עולים מארצות אפריקה.

בין הבאים למרכז הקונגרסים במלון 'גני שולמית', שהיה מלא עד אפסיקום היו רבים שהקשר עמם נוצר במסגרת מבצע הקשר הטלפוני של המפלגה. בקהל היו גם כאלה שהשמיעו ביקורת על מפלגת העבודה. לאחר דבריהם של דיין, פרץ, שטרית ושותם בנו להם שר הכלכלה והתקשורת מר יעקב ומלארטקם ראש הממשלה שמעון פרס.

פרס אמר, שריבוריו של שרון על כך שאם עזה תצא משליטת ישראל יעקפו ממנה קסיושות על אשקלון הם חלק מנסיונו לזרוע פחד מהשלום. הוא אמר שהמסר של המערך הוא ברור – מחסם רוב יהודי ברובה של ארץ־ישראל, מאשר כל ארץ־ישראל בלי רוב יהודי. הוא אמר שמפלגתו תלך מבית אל בית ותסתער על כל יהודי כשהמסר שלה הוא 'עוד לא אבדה תקוותנו'.

משטרת ת"א חוקרת שורת מעשים פליליים שאירעו על רקע לאומני

צעיר מבית־אמון נעצר על נסיון להטביע ילד בחוף הרחצה; הוכו שני פועלים ערבים ומעסיקם היהודי שניסה לעזור להם

מאת נתן רדקי
סופר „דבר" לענייני משטרה
וכתבי עתים

משטרת מחוז תל־אביב חוקרת בימים אלה שורה של מעשים פליליים שרקעם הוא כפי הנראה לאומני.

צעיר ערבי בן 19 מהכפר בית אמון נעצר אתמול לשישה ימים כחשוד בנסיון לרצוח ילד בן 8 על־ידי הטבעתו בים.

בא־כוח המשטרה טען בבית־משפט השלום בתל־אביב, כי ביום ב' השבוע נראה החשוד כאשר הוא מנסה להטביע את הילד בתוך המים על־ידי חזיקה ראשו בכוח אל מתחת למים.

החשוד הכחיש את החשד נגדו.

במקביל נמשכת החקירה של נסיון הטיפת הילד שי חסראי, שהיה שלשום בתל־אביב, ועל־פי החשד היה זה אירוע על רקע לאומני.

שני צעירים ערבים ומעסיקם היהודי הוכו אתמול בידי שלושה צעירים יהודים בתל־אביב.

אתמול בצהריים שהו שני צעירים ערבים, סאבר לובן, כבן 20, מעזה ופבר אלסיד אל־עדיז, בן 26, מעזה, אשר עסק ברצוף רדיה ברחוב בית אל בתל־אביב. בעת שהיו ברחוב התקפו לפתע בידי שלושה צעירים יהודים.

מעסיקם היהודי, א. קופרמן, בן 36, מרמת השרון נחלץ לעזרתם והותקף גם הוא. הם נפצעו קל. התוקפים נמלטו.

בינתיים נמשכת חקירת מותם של שלושת הפועלים הערבים שצריפם הצת באור־יהודה, ובגבעת שמואל נחקרת תלונת פועלים ערבים שהוכו בידי תושבים מקומיים. נמסר, כי בפרשה זו צעירים בקרוב מעצרים.

בקבוק על אוטובוס

אתמול הושלך בקבוק ריק לעבר אוטובוס של חברת 'דן' בקו 46, בעת שנסע ברחוב יפת ביפו. שמשתו הקדמית של האוטובוס נופצה, אך לא היו נפגעים. המשטרה פתחה בחקירה, אך לא נעצרו חשודים.

צלב קרס

נוכח הגל הגובר של ציור צלב־קרס וסיסמאות על גבי בנני ציבור ומדרכות באיזור תל־אביב, יצאה אתמול המשטרה בקריאה לציבור לגלות עידנות ולהודיע על כל חשוד למשטרה.

ברחוב אשכול בתוכנית ל' בתל־אביב נכתב בספרי־ שחור על גבי המדרכה: „ערפאת לטלטון", „כוחות הבטחון – פיאל־אר". ברחוב אבן־גבירול נתגלה צלב־קרס שצויר על גבי המדרכה. צלב־קרס נוסף נתגלה בשדרות עמנואל. ברחובות סורל, צ'יטלין וליאונרדו הדיבנצ' נמצאו צלב־קרס על המדרכות.

מאות תושבי כפר טובא הסתערו על אנשי מע"מ ושוטרים שליווום

המעקלים נתקלו באבנים – ונאלצו להפעיל נשק וגאז

מאת שמעון ריים, סופר „דבר" בצפון

שוטרים של מרחב הגליל ופקידים של ההוצאה לפועל ומע"מ נאלצו להשתמש אתמול בבוקר בפצצות גאז מדמיע ובירות באוויר כדי לפזר הסתערות המונית של מאות תושבים מהכפר הברוחי טובא ליד ראש פינה. בפיזור ההפגנה לא נפגע איש, אך המשטרה עצרה מספר חשודים בארגון המהומה והתססת התושבים.

הפרשה החלה אתמול בבוקר, כאשר אנשי מע"מ במחוז הצפון, מלווים בשוטרים, הגיעו לטובא כדי לבצע עיקול על־פי צו של בית המשפט. העיקול נערך באחת החנויות בכפר, כאשר לפתע החלו בעל הבית ואשתו להשתולל ולתקוף את השוטרים. במקום התאסף במהירות קהל רב, שהוסת על־ידי אחיו של בעל המקום, ואלה החלו לזרוק אבנים על אנשי הצוות והשוטרים. מטר האבנים פגע בשוטרים ובכלי רכבם וסיכן את חייהם. השוטרים השתמשו בגאז מדמיע בנסיון לפזר את המתקהלים ואת מידי האבנים והמקלות אך משלא עלה הדבר בידיהם, נאלצו לירות מספר ירות אזהרה באוויר. דובר מרחב הגליל של המשטרה ציין אתמול, כי ירות האזהרה נורו רק כאשר נשקפה סכנת חיים לשוטרים.

ההתקהלות וידידי האבנים הופסקו רק כאשר הגיעה תגבורת גדולה של שוטרים מתחנת ראש פינה.

לאחר התפזרות המפגינים עצרה המשטרה את בעל החנות, אשתו ואחיו. מן המשטרה נמסר שצפויים מעצרים נוספים.

שוטר מערב־גרמני בבגד ים מתרחק במרוצה, לאחר שהניח תיק ובו 300,000 מארק על־פי דרישת שודדי בנק שהחזיקו בבני ערובה בגלדבאך שבמערב־גרמניה ביום ג'. לאחר שלקחו את הכסף התרחקו השודדים במהירות מן המקום עם שניים מבני הערובה. המשטרה עלתה על עקבותיהם שוב רק אתמול, לאחר שהם לקחו בת ערובה נוספת במהלך שוד בשוק ירקות בברייטון.
(צילום: א.פ.)

נהג מפעלי תובלה שפוטר לאחר שתבע בטיחות – הצית את עצמו

סירב לנהוג מעל למותר במשאית עמוסה חומר רעיל ● מצבו אנוש

מאת אמיר רחזבלים, סופר „דבר"

יצחק כהן, נהג שפוטר מחברת ממפעלי תובלה, הצית את עצמו אתמול בחוץ ההנהלה של החברה בבאר־שבע, לאחר ששפך על עצמו מיכל דלק. כהן הרוש לבית־חולים סורוקה, משם נמסר כי מצבו אנוש. חדשאים עושים מאמצים להציל את חייו.

נסיון ההתאבדות של כהן אירע כשבועיים וחצי לאחר שהחל בשביתת רעב במחאה על פיטוריו כנהג בחברה. „באשר נהרג נהג משאית הבדום, שהתהפכה בערבה האחרונה הודלו מנאו, כולם נזעקו והתריעו על שעות העבודה הרבות של נהגי המשאיות. עתה, לאחר שסיבתי לנסע במשאית עם חומר רעיל בתום 12 שעות נהיגה – הושעתי מעבודתי", קבל כהן, בן ה־30 כשפתח בשביתה.

כהן, אב לילד, עובד כשש שנים ב„מפעלי תובלה" בנהג מסיטרילד עם שני קרונות. לפני כחודש חזצי השעתה אותו הנהלת המפעל מעבודתו, לאחר ביירור, משום שהעיר לישון, לדבריו, בתום תשע שעות עבודה במקום לנהג משאית עמוסה מכולות בנסיעה של כמה שעות.

„הייתי עייף וידעתי שאני מוגן על־ידי החוק, האומר נהיגה רצופה של יותר מ־12 שעות", אמר ממנו. הנהלת המפעל לא קיבלה את הנימוק וכהן הושעה עד לסיום הבירור בין מועצת הפועלים לבין הנהלת המפעל. בעקבות השעייתו הגיעו מומחים ממשרד העבודה, כדי לבדוק את שעות העבודה של הנהגים.

אתמול, סמוך לשעה 9.30 בבוקר, נכנס כהן לחדר ההנהלה של החברה והצית את עצמו. כמה מהנוכחים מדיר ניסו לכבות את האש שפשטה בחדר. למקום הגיע יו"ר ועד העובדים רפאל שריקי, שפרץ את הדלת וכשהבחין במתרחש מיהר להביא דלי מים ומטסת חמצן.

המנכ"ל: מדוע הוחזר לעבודה

מנכ"ל 'מפעלי תובלה' יעקב שן־צור אמר אתמול, כי הוא לא סבור שהעובר והתכוון להצית את עצמו, אלא להפעיל לחץ על הנהלה. „גם כאשר שבת רעב – הוא לא רעב באמת", אמר שן־צור והעים, כי אין שום לכל טענותיו של העובר כלפי ההנהלה. „הוא הושעה מעבודתו עקב בעיות משמעת חמורות".

מוכיר האיגוד המקצועי של העובדים במועצת פועלי באר־שבע יצחק סתן־צדק אמר, כי העובר היה כרשיעת המפוטרים של המפעל באוקטובר 1987. „בבאמץ רב הוצאנו אותו מהרשימה ובנכ"ל החברה הסכים להחזירו לעבודה, בתנאי שאם יעבור עבירה משמעתית – הוא יפוטר לאלתר. בנראה שכהן עבר עבירה כזו וההנהלה ביקשה לפטרו. קיבנו ידיעה במישור המקומי הנמסרות יפורסמו בקרוב. יש להמתין על הסקרה הסראני הזה", אמר סתן־צדק.

ביקש לנוח

הנהג השובת יצחק כהן מ'מפעלי תובלה' מובל לחדר המיון לאחר שהצית את עצמו.
(צילום: דוד גרינשפן)

תוכנית 'לטהר' מש' המבקר אדן ולשבץ בו שליחי המפכ"ל קראוס

מאת נתן רדקי,
סופר „דבר" לענייני משטרה

שיבוץ מחדש של אנשי המשטרה המשרתים במשרד מבקר המשטרה יערך בקרוב, ההמלצה המתמצית בממצה הארצי ובמשרד המשטרה היא להוציא מיחידת המבקר קצינים עצמאיים מדי ולשבץ במקומם קצינים שיהיה אפשר לבקר את מעולתם, נוכח הינוק שמשרד המבקר גרם לממה הארצי במהלך עבודתו.

מפכ"ל המשטרה, רב־ניצב דוד קראוס, הורה באחרונה לראש אגף כוח־אדם במשטרה, ניצב יעקב סרגר, שנחשב לאחד הקטנוים של משרד מבקר המשטרה, לשבץ מחדש את הצוות המשטרתי במשרד מבקר המשטרה. בכוונת מפכ"ל המשטרה להביא לשיבוצם מחדש של ארבעה קצינים שמשרתים ביחד עם מבקר המשרד, האלוף (מיל.) אברהם אדן. במשרד משרתים תנ"צ ידיד, עוזרו וסגנו של האלוף (מיל.) אברהם אדן האמור לפרוש לגמלאות, גונדר־משנה גד הרדי, הפורש מהמשרד בקרוב ויוצא למסע בחירות לראשות מועצת גדרה, ניצב משנה איתן גולן, שימונה כבר הבראה לראש אגף הקירות במחוז המרכז וגם לעוזרו של האלוף (מיל.) אברהם אדן בענייני סיור מופשים שיבוץ.

שר המשטרה, חיים בר־לב, נמנע מלנקוט עמדה בנושא זה, אך נראה, כי אם יבוצע המינוים כפי שמבקש המפכ"ל, יהיה המבקר אדן מוקף בשורה של מקורבי המפכ"ל שלא יתלהבו במיוחד למתח ביקורת על המפכ"ל או על משטרת ישראל.

שיטה דומה נקטו בעבר המפכ"ל והשר ביחידה הארצית לחקירות הונאה. לאחר שהוברר כי חקירות ביחידה הארצית לחקירות הונאה עוסקות „נוקל העקורה", החולם על דילול המחדה מבוקרים 'טובים מדי' ועל מינוי בפקד וקצינים שניתן לבקר את פעולתם.

מיפר „דבר" פנה אתמול כדי לקבל הגדרים של משרד המשטרה ומשטרת ישראל והתגובה היתה כלליה: „אינו מגיבים על מינוים לפני שאלה מתחשבים.

הוקמו ביצורים חדשים בגולן ובדרום לבנון

מאת שמעון ריים, סופר „דבר" בצפון

חיילי הנגדה של פיקוד הצפון הקימו בשנה האחרונה ביצורים חדשים ומוגנים יותר ברצועת הבטחון וקרבו בכמה עיבי מוצבים בגזרה המזרחית ובגבול עם סוריה.

קצין הנרטה של פיקוד הצפון, אל"מ מ. אבר אבריל, כי קווי הביצורים החדשים באיזור הבטחון בדרום לבנון, הוקמו עצמם ותעוד הידידה הבטמעותית בנסיונות התרקה בכל מחבלים פלשתינים ואנשי חזבאללה בדרום לבנון. הוא אבר עוד, כי ההחלטה לבצר את המוצבים בצורה יסודית, באה בעקבות רבוי התקפות המחבלים הפלשתינים והמרעים בדרך טעבר, שבמהלכן גם הצליחו לכבוש מספר פעמים מוצבים של צה"ל.

הביצורים הנוכחים, הדגים קצין הנרטה הפיקודי, מיבבנו עד למינימום את התקפות המחבלים. הוא סיפר, כי יום לאחר שהשלימו חיילי הנרטה את בנייתו של אחד המוצבים, תקפו אותו המחבלים בהרעשה ארטילרית, אך זו לא פגעה את הלקי החיצוני של המוצב.

עצמאים יקבלו תגמולי המילואים בלי התלוש

מאת אמנון אבנר, סופרו הכלכלי של „דבר" בירושלים

בקרוב יוכלו העצמאים לקבל את דמי המילואים ישירות לחשבון הבנק, ללא צורך בהצגת תלוש המילואים.

בימים אלה מכינים בביטוח הלאומי תוכנית שתאפשר העברת נתונים ממוחשבים על שירות המילואים ישירות מצה"ל לביטוח הלאומי.

לאחר קבלת הנתונים, יועבר הכסף ישירות להשבון הבנק של חייל המילואים. ההסדר החדש יאפשר לבצע את התשלומים בתוך כמה ימים, לעומת כמה שבועות בנוהל הקיים.

בשלב ראשון מופעל ההסדר החדש בסניף הביטוח הלאומי בת"א, לאחר בניית הערכת מבוכנת חדשה לצורך זה.

אמין, נוח ו... חסכוני!!!

"מולטיפון" הרב קוי של יורזקום עכשיו במבצע.

תכונות:
- 2–5 קוי חוץ
- מרדיות מחולטת בין השלוחות
- חיוג ללא הרמת אפרכסת
- נוחיות
- אפשרות חיבור לכל סוגי המרכזיות כמת מערכת
- מגוון צבעים ...ועוד.

מחירים לדוגמא:
2 קוי חוץ 1–3 שלוחות ₪ 268 x 6
3 קוי חוץ 1–4 שלוחות ₪ 338 x 6
המחירים הנ"ל אינם כוללים מע"מ.

eurocom הקשר שלך לתקשורת
חברה בת של יורזקום

אינמרפון - מערכות תקשורת (א. קלאר) 1987 בע"מ
ת"א - 03-7519192 חיפה - 04-330142

هكذا من الاصل

גידול 28% ביצוא לאנגליה במחצית הראשונה של 1988

בששת החודשים הראשונים של שנת 1988 גדל היצוא לבריטניה (ללא יהלומים) ב־83 מיליון דולר, המתבטא ב־37.5 מיליון דולר – גידול של 28 אחוז לעומת התקופה המקבילה אשתקד.

היקף המסחרי של ישראל בלונדון, נח שני, מציין, כי לעומת נתוני סך היצוא לאירופה שגדלו במחצית הראשונה של 1988 בשיעור של כ־14 אחוז, הגידול ביצוא לבריטניה הוא ללא ספק מרשים. בריטניה ממשיכה להיות, עבור המשוק הישראלי, שוק היצוא הגדול ביותר באירופה. אפריה בהפרש ניכר הולנד וצרפת.

שני מבהיר, כי להתחזקות הלירה שבה היתה הספדה לא מבוטלת על גידול זה ביצוא, אך זהו לדבריו רק אחד המרכיבים. פעילות אינטנסיבית שנעשית לאיתור אפשרויות יצוא בשביל היצרנים הישראלים לצד יצירת מסגרות שיווק מקומיות, בתחומים נבחרים, המתמחות במכירת מוצרים ישראליים, הם לדבריו הגורמים היותר רומנטיים בהתחבת היצוא. כשנוצר קשר על התכנה בין ספק ללקוח הראוים במשתתף מטרות ארוכות טווח, בעיית שער החליפין מוצאת את פתרונה, אומר שני.

עוד הוא מציין כי לצד שביעות רצון מהגידול שחל ביצוא לבריטניה במוצרי מתכת, אלקטרוניקה וכימיקלים, נמשך המאמץ לחזק היצוא הישראלי לבריטניה בתחומים המסורתיים של הלבשה ומזון.

משלחת של 38 קניינים בריטים ואירים מבקרת בארץ בשבוע האחרון שנפתח שלשום. לאור מכן, בראשית ספטמבר, אמורים להגיע ללונדון 24 יצרני אופנה ישראלים לאירוע מיוחד שמטרתו להציג קולקציות נבחרות בפני קניינים לונדונים. בחודשים ספטמבר ואוקטובר צפויים „שבועות ישראל" בשלוש חנויות המרכזיות של רשת „סטור" בלונדון לצד ביקור בארץ של קניינים מרשתות מזון אחרות.

נוסף על כך מתוכננת לספטמבר השתתפות יצרני תכשיטים בתערוכת התכשיטים המרכזית בלונדון. באוקטובר מתוכננת השתתפות 25 יצרני ציוד רפואי בתערוכה מיוחדת בשבילם בלונדון בחלק מאירוע מרכזי לציון שנת ה־40.

הפעילויות הרבות ומגוונות יצריכו, כך מקווים בנספחות המסחרית בלונדון, את התחזית של מעל 800 מיליון דולר ייצוא לשנת 1988. משמעות תחזית זו היא, לדברי שני, הכפלת היצוא לבריטניה בתקופה של חמש שנים.

הוחרפו עיצומים ב„תדיראן"

מאת סופר „דבר"

ועד עובדי חסיבת הסוללות בקיבוצדן „תדיראן" הודה לעובדים להחמיר את העיצומים במפעל בתחבות, באישור מועצת הפועלים. לסעצת הנהלת המפעל, ודישות הודעי מסתבמות בעלות של ששה מיליון דולר.

לדברי מנהל חסיבת הסוללות ב„תדיראן" עמיאל שדה, היעצות לדרישות הודעי להגדיל את המרכיב לגמל, למעבדים, לשעות נוספות ולקן השתלמות עלולות לחדום את הישגי תוכנית ההבראה עד כה ואף להביא לסגירת המפעל.

שדה הוסיף כי ההנהלת מוכנה להגדיל את מרכיב לתגמל ב־50 אחוז תוך השתתפות חלקית של העובדים במימון העלות, באמצעות סעיפי הסכם שאינם פוגעים בגובה ותכנסה הנדרשת. אך ועד העובדים אינו מוכן להסתפק בתנאים אלה.

חסיבת הסוללות ב„תדיראן" צברה בחמש השנים האחרונות הפסד של 13 מיליון דולר, לטעמת הנהלת החסיבה, אי פיתוח השקל העלה את עלות שכר העבודה בעשרות אחוזים, במונחים דולריים ופגע בכושר התחרות בשוקי הייצוא.

הנהלת החסיבה ציינה, כי החסיבה נוהגה כעת בעיצומה של תוכנית הבראה, שכבר עתה עברה את הציפיות וכי עיצומי העובדים מסכנים הישגים אלה.

חדש לישראלים: חיוג מארה"ב בקוד יחוייב בחשבון בישראל

מאת אבי שובים

בימים אלה מתחילים לשוק כרטיסי אשראי טלפון, שיאפשרו באמצעות חיוג מספר מרחי ליצור קשר בחיוג ישיר מארה"ב לישראל ול־65 מדינות באירופה, המזרח הרחוק, אפריקה ודרום אמריקה.

לדברי מנכ"ל חברת „פון חוץ", יוסף גליקסמן, המנפיקה את כרטיסי הטלפון, בעד השיחות יחויב חשבון המטלפן בישראל בשקלים ובתעריף נמוך במיוחד. החברה היא בעלת ויכיון של חברת אמ.סי.אי האמריקאית שהיא חברת הטלפונים השביה בגודלה בארה"ב ומחזור עסקיה נאמד ב־5 מיליארד דולר.

גליקסמן הוסיף כי השירות המוצע לישראלים היוצאים לארה"ב, שמספרם נאמד ב־180,000 לשנה, יקיף בשלב ראשון כ־5 אחוזים מהיוצאים. שיווק הכרטיסים ייעשה בשתי צורות: כרטיס תלת־חודשי המיועד לתיירים במחיר של 34 ש"ח לא כולל מע"מ וכרטיס לאנשי עסקים שתוקפו שנה במחיר של 67 ש"ח לא כולל מע"מ.

מנכ"ל החברה ציין, כי החברה נקטה אמצעים למניעת שימוש במספרי הקוד על־ידי אחרים. הקוד המורי מורכב מ־14 ספרות, כך שהצירוף הוא כמעט אין־סופי ומערכת המחשב, שבאמצעותה מחייגים, תזהה נסיונות פיצוח של קודים.

בדי לרכוש כרטיסי טלפון של חברת „פון חוץ", שיופצו באמצעות סוכני הנסיעות, נדרש הנוסע להציג כרטיס אשראי בין־לאומי והחיוב ייעשה אחת לחודש באמצעותו.

חברת „פון חוץ" רכשה את הזיכיון מחברת אמ. סי.אי בישראל, במדינות מערב אירופה ובמספר מדינות במזרח הרחוק.

חברת החשמל לא תרכוש השנה דלק מספקים חדשים

מאת יוסף מיכלסקי

חברת החשמל לא תרכוש השנה דלק אצל ספקים חדשים במסגרת המכסה השמורה לה על־פי הרשומה בעניי הדלק, והיא תמשיך בחדשים הקרובים לעשות זאת במסגרת ההסכמים הקיימים עם חברות הדלק הפועלות בארץ. החברה רכשה בשנה שעברה שני מיליון טונה מזוט ולפי חוקי הרשומה היא זכאית לרכוש אצל ספקים אחרים שליש מכמות הצריכה שלה.

רכישות שלא במסגרת הקיימות צפויות רק בתחילת השנה הקרובה. בחברת החשמל עוד לא נתקבלו מסמכים רשמיים לביצוע הרשומה, ועובדיה בוחנים את משמעותה המעשית. רכישות דלק באפיקים חדשים יהיו כרוכות בפתרון בעיית אחסנת הדלק, בעוד שבמסגרות הקיימות מאוחסן הדלק במיכלים של רשות חברות הדלק. חברת החשמל אינה יכולה לייבא דלק בלי להבטיח לעצמה הובלה ימית סדירה, במחירים סבירים שיקנו יתרון לעומת הרכישות בארץ.

מסר „דבר" מסר כי אחרי ניתוח בחינת הנושא תערכם חברת החשמל מכרזים לרכישת הדלק השמור לה במכסת „יבוא אישי" וחברות הדלק יוכלו להתחרות ביניהן להשגת ההזמנה. סביר להניח שאחד התנאים למכרזים יהיה תנאי האשראי משום שער היום מקבלת חברת החשמל מחברות הדלק אשראי של שבוע בלבד.

נראה שגורמים אחרים במשק, קטנים יותר, ששמורה להם הזכות לרכוש שליש מכמות הצריכה שלהם שלא במסגרות הקיימות, כגון מפעלי „גשר" ואחרים, יתאימו צעדיהם עם חברת החשמל ויתכן שיבצעו עימה את הרכישות במשותף. גורמים אלה ממתינים לראות כיצד תפתור חברת החשמל את נושא רכישת שליש התצרוכת, בין שמדובר ברכישות בחו"ל או בארץ אצל אחת מחברות הדלק הפועלות כאן, והם יפעלו בהתאם.

הועלתה רבית דולרית ליהלומנים

שיעורי הרבית ללווים בקרן למימון יהלומים הועלו מ־95 אחוז בשנה ל־10.6 אחוז החל ביום ב' 15.8.88. עליה זו, שעלתה הודיע השבוע בנק ישראל, באה בעקבות עליית שערי הרבית בשווקים העולמיים.

מבנק ישראל נמסר שאשראי מקרן יהלומים ניתן ברולרים וסך יתרת האשראי בקרן מסתכם בכ־400 מיליון דולר.

„כור" מתכננת הנפקת מניות לעובדי „טלרד"

מאת אבי שובים

צחי, בראשותו של מנהל מיכאל וארגון קונצרן „כור" סבי אביב, יכין הצעה להנפקת מניות לעובדי „טלרד" ולעובדי „ציוות".

הצוות הוקם בעקבות תכנית הרשומה בחברת הבנים, שהתווה מו"ל ההתחדרות ישראל קיסר. אחד מסעיפי התכנית רן בהגברת שיתוף העובדים על־ידי הנפקת מניות להם.

עליות שערים במניות

● המגמה החיובית בבורסה ותחזוקה ובלטה בעיקר במניות המשתנים ● הציפיות לשיפור במאזנים וירידת הריבית השיקלית עודדו את המסחר במניות ● קרנות הנאמנות התיזו למספר מניות כבדות לעלות ללא לחץ מכירות מעיק מצידן ● מניות קרסטל צנחו ב־50.7% עם פתיחת המסחר בחן לאחר הפסקה ארוכה. עליות חדות במניות אית"מ ולבידי אשקלון ● גיל ליברמן עשוי לרכוש את מניות מז השקעות שבידי הציבור ● המחיר הגדול של מניות אגן ממשיך במגמת המכירות למרות הציפיות למאזן מעולה באגן. ציפיות למאזנים חיוביים בעלית ובהכשרת הישוב ● פעילות ערה יחסית נרשמה במניות באפריקה, הכשרת הישוב וקומפאות מז. נמשכת מגמה חיובית במסחר במניות עלית, יפ המלח וויסקונט ● דולר שחור 1.82–1.81, הריבית השיקלית למפקידים ב־11.5% בחישוב שנתי ● מדד המשתנים 1.6449 ,+1.31% הדולר הוציג התחזק אתמול

מאת שמואל רוזנבלום

עליות השערים בשוק המניות התחזקו אתמול תוך שיפור קל באחידות בין מחלקי הבורסה. עוד מוקדם להסיק אם שוק המניות עומד בפני מגמה חיובי כלשהי. בהסתמך על אופי הפעילות אתמול במסחר ניתן להעריך שקיימים קונים פוטנציאליים בעוד שהמוכרים הגדולים ככל הנראה הוחירו פרופיל פעילות.

לראשונה מזה מספר חודשים הפסיקו אתמול קרנות הנאמנות ללחוץ את השוק בהצעים כבדים ואיפשרו עליות שערים נאות מהמקובל במספר מניות. מעילות ערה וחיובית התנהלה במניות עלית, אפריקה, קוסמטאת פז, הכשרת הישוב ים המלח שעלו בין 1.75% ועד 4% לערך. פעילות חיובית מתנה יותר נרשמה גם במניות כלל תעשיות, חברה לישראל והמרכזיים. לאחר הפסקת מחר ארוכה התחדש אתמול המסחר במניות קרסטל שקרסו 50.7%. כוכבי הערבה הצליחה בקרסטל מבעל העניין אלתגן פרידמן לכלל סחר שהחזירה את השליטה לפרידמן בתאגה של אי סדרים כספיים. במאזן האחרון של קרסטל אכן הוגלו אי סדרים כספיים. עליות שערים נאות בלטו אתמול במניות ביכור 10.3%+, אורדן 8.8%+, לבידי אשקלון 9.8%+. כתב האופציה של אית"מ עלה – אתמול 10.6% בתמורה כספית „ענקית" של 30 אגורות בלבד. ירידות שערים חדות בלטו בדלתא גליל 6.3%–, יצהר 5.8%–, לוינשטיין 8.6%–. כתבי האופציות של מחבת סדום עלו 26.9% במגמת התחדרות הקילולות בשערים. הצעים קלים נרשמו למניות הבנקים שבהסדר והם נקלטו במחירות ללא שינוי טלם בשערים.

גיל ליברמן – מבקש למחוק את מניות מז השקעות

גיל ליברמן המיליונר והחדר מאוסטרליה שרכש את השליטה בחברת מז נפט תמורת 95 מיליון דולר מבקש כנראה לרכוש את מניות מז השקעות המצויות בידי הציבור. מז השקעות היתה חברת בת של מז נפט ומניותיה נסחרות בבורסה כמסגרת סקטור חברות ההשקעה. בחודש האחרון מתנהלת פעילות בורסאית ערה במיוחד במניות מז השקעות תוך מחזורי עיסקאות גאים מלווים בעליות שערים חדות. מתחילת חודש אוגוסט עלו מניות מז השקעות ב־20% לערך ללא ספק בניגוד למגמה הכללית בשוק המניות. ככל הידוע הוחלה קבוצת משקיעים המחזיקה ב־30% לערך ממניות מז השקעות בנקשרים ראשונים בנושא עם קבוצת ליברמן.

חשיפת שקיות – מבצע ירידה

[illegible] בעוד שהריבית הממוצעת במיקורונות שיקליים מתחילת השנה עמדה על 13% לערך. הירידה בריבית למפקידים ופגע האינפלאציה המתון עשויים להביא למעבר כספים לאפיקי ההשקעה הדולריים עקב ביטול החששות מפני אפשרות להפסד אלסרנסיבי.

עלית – רווחיות של 4 מיליון שקל

לאחר כשנתיים של רווחים אפסיים ובמספר מאזנים אף הפסדים כבדים עשויה חברת עלית להציג רווחיות של כ־4 עד 5 מיליון שקל לערך במאזנה הקרוב. מנכ"ל עלית מאיר שני פעל בשנה החולפת לצימצום בעלויות המימון ובפעילויות יצור ואף מכר מספר נכסים. נראה שכל צעדיו של שני יובילו בנראה לרווחיות בעלית. מיזמת המאזן הראשונה של החברה כבר הוכנה.

דולר שחור – 1.80–1.82

בשוק השחור ובמשכת פעילות ערה יחסית כאשר הביקוש הרוב מפיקר בתנועת רכישת בטיחות קונות של דולרים. דולר שחור נע אתמול סביב 1.81 לערך אך בשוק השחור הערבו כי תיתכן ירידה קלה בשער. במסגרות האירוטאיים נמשכת תנועת חדר הצעיר.

פרוטרום – חזרה לרוך המלך

חברת פרוטרום הציגה שלשום מאזן המצביע על חזרת החברה לפסי רווחיות נאותה. הרווח הנקי המתואם של החברה הסתכם ב־7.2 מיליון שקל. למרות שלפרוטרום הפסדים בצברים המקנים הגנה מתשלום מיסים, הפרישה החברה 5.6 מיליון שקל בעתודות לצרכי מיסוי. אלמלא ההפרשה רווחיות פרוטרום היתה גדולה עוד יותר. מזכר לפני כשלוש שנים נקלעה החברה לקשיים עמוקים ואילולי עזרה ממשלתית סידע מקיף היתה החברה בסכנת סגירה אפשרית. פלאי הפוליאתילן והאתילן שמחיריהם משתנים באופן חד בגידוד השקעות בעלים ומיצוי יעיל הצליחו לאפשר את פרוטרום. קרנות הנאמנות של בנק הפועלים מחזיקות בכמויות גדולות של מניות החברה.

המניות הישראליות באה"ב

אמפרוסק	3¼	עץ לבנון	4
א.א.ט	4⅛	עשיר	1¾
אינטרפרם	3¼	ראוא	1¾
אלסתם	1⅛	תוץ	1
אלרון	2⅝	ארית	1¼
אלקטרוניקה לישראל	3⅛	כרמל	5
תעשיות לייזר	5¾	אלבים	4⅜
מרקן	1	מבע	3½

המדדים הישראליות בבורסות שבחו"ל – מדדים – 1988

א.ו.ב. הר	8.93%	מעלים מבול	15.56%
א.ו.ב. ב	11.41%	מעלים ע"ש	9.65%
א.ו.ב. בנד	12.29%	מעלי מו"ל	7.28%
אגד	6.96%	כללי א'	6.03%
דיסקונט ב	12.12%	בנק הפועלים	8.47%
דיסקונט א	8.84%	מימון ומסחר ב	11.68%
ומסחר ע"ש	8.76%	מימון ומסחר ג	9.31%
המדדים מסכ"ן	6.82%		

שערי מטבע חוץ ביום 17.08.88

המטבע	בנקנוטים לאומי מכירה	בנקנוטים לאומי קניה	בנקנוטים הפועלים מכירה	בנקנוטים הפועלים קניה	בנקנוטים דיסקונט מכירה	בנקנוטים דיסקונט קניה	העברות והמחאות לאומי מכירה	העברות והמחאות לאומי קניה	העברות והמחאות הפועלים מכירה	העברות והמחאות הפועלים קניה	העברות והמחאות דיסקונט מכירה	העברות והמחאות דיסקונט קניה	שער יציג
1 דולר ארה"ב	1.69	1.61	1.68	1.61	1.68	1.61	1.6542	1.6338	1.6531	1.6329	1.6564	1.6358	1.6449
1 מארק גרמני	0.89	0.85	0.89	0.85	0.89	0.84	0.8711	0.8603	0.8719	0.8612	0.8720	0.8611	0.8666
1 לירה	2.88	2.74	2.86	2.73	2.87	2.74	2.8221	2.7873	2.8170	2.7823	2.8269	2.7918	2.7999
1 פרנק צרפתי	0.26	0.25	0.26	0.25	0.26	0.25	0.2576	0.2544	0.2572	0.2541	0.2578	0.2546	0.2558
100 יינים יפאניים	1.27	1.21	1.26	1.20	1.26	1.20	1.2400	1.2247	1.2365	1.2213	1.2397	1.2243	1.2317
1 גולדן הולנדי	0.79	0.75	0.79	0.75	0.79	0.75	0.7717	0.7622	0.7725	0.7630	0.7728	0.7632	0.7679
1 פרנק שוויצרי	1.06	1.01	1.06	1.00	1.05	1.00	1.0384	1.0256	1.0345	1.0218	1.0384	1.0255	1.0306
1 כתר שוודי	0.26	0.25	0.26	0.25	0.26	0.24	0.2550	0.2519	0.2547	0.2516	0.2550	0.2518	0.2532
1 כתר נורבגי	0.24	0.23	0.24	0.23	0.24	0.23	0.2389	0.2359	0.2391	0.2361	0.2392	0.2362	0.2377
1 כתר דני	0.23	0.22	0.23	0.22	0.23	0.22	0.2281	0.2253	0.2271	0.2243	0.2283	0.2255	0.2265
1 מארק פיני	0.38	0.36	0.38	0.36	0.38	0.35	0.3683	0.3640	0.3690	0.3645	0.3695	0.3649	0.3669
1 דולר קנדי	1.37	1.31	1.37	1.31	1.37	1.30	1.3443	1.3278	1.3445	1.3280	1.3455	1.3288	1.3375
1 דולר אוסטרלי	1.36	1.24	1.36	1.26	1.36	1.27	1.3300	1.3136	1.3271	1.3107	1.3289	1.3123	1.3203
1 ראנד דרא"פ	0.52	0.43	0.55	0.40	0.59	0.42	0.6757	0.6674	0.6767	0.6684	0.6780	0.6695	0.6723
10 פרנקים בלגיים	0.42	0.40	0.42	0.40	0.42	0.39	0.4111	0.4060	0.4162	0.4111	0.4169	0.4117	0.4133
10 שילינגים אוסטריים	1.27	1.21	1.27	1.20	1.27	1.21	1.2391	1.2238	1.2374	1.2222	1.2425	1.2271	1.2321
1000 לירות איטלקיות	1.21	1.14	1.21	1.14	1.23	1.15	1.1776	1.1631	1.1775	1.1629	1.1793	1.1646	1.1694
1 יחל"ל (ECU)	—	—	—	—	—	—	—	—	1.8127	1.7904	—	—	1.8057
1 דינר יוגוסלבי	4.49	4.23	4.80	4.51	4.51	4.23	—	—	—	—	—	—	4.3261
10 לירות לבנוניות	—	—	0.10	0.09	—	0.03	—	—	—	—	—	—	0.0463
1 לירה מצרית	0.74	0.69	0.67	0.63	0.70	0.65	—	—	—	—	—	—	0.7238

שערי מניות

בנקים מסחריים

שאים בהסדר ההצמדה

אוניה ש	25180	500	+2.0	17.0	+17.0								
מסגרת 1	900	730	+20	+2.5	+518								
מסגרת 5	460	518	−12	−2.5	−918								
כללי לא בהמדד 1	14070	27.0	+70	+5	+32.0								

בהסדר הצמדה ל־88

אדיטי מ"ר ל־88	116650	372			−287								
אדיטי ב' ל־88	117640	11.0	+1700	+1.5	+13.0								
אדיטי בכא ל88	698500												
איגוד 1 ל־88	86900	108	−225	−5	−160								
דיסקונט מ ל־88	148400	5.0	+400	+3	+50.0								
דיסקונט א ל־88	146920	96.0			−60.0								
דיסקונט עמ ל88	17847				−317								
מזרחי ש' ל־88	48030	306			+218								
מזרחי מ' ל־88	48000	10.0	−200	−4	−10.0								
השעלים מכב ל88	100113				+4.5								
השעלים ש' ל־88	79150	383			−297								
השעלים מ' ל־88	79400	50.0	−100	−1	−348								
כללי א' ל־88	202574	30.0	−466	−3	−80.0								
כללי מ' ל־88	223 7575		−398	−5.0	−102%								
כללי מסוק ל־88	50400	1847			−2165								
כלל 111 ל־88	17271	271			−221								
מגמ ומחר 1 ל88	66450												
מגמ ומחר 5 ל88	33850												

בהסדר הצמדה ל־89

אדיטי מ"ר ל־89	146000	37.0	+200	+1	+39.0								
אדיטי ב' ל־89	— לא נסחר —												
אדיטי בכא ל89	— לא נסחר —												
איגוד 1 ל־89	109759	15.0	−2811	−2.5	−23.0								
דיסקונט ב' ל־89	— לא נסחר —												
דיסקונט א' ל־89	189500	1.0			−1.0								
מזרחי ש' ל־89	50150	118			−44.0								
מזרחי מ' ל־89	— לא נסחר —												
השעלים ש' ל־89	99800	103			−138								
הפצלים מ' ל־89	101900	20.0	+2700	+2.7	+50.0								
כללי א' ל־89	252000	2.0			+2.0								
כלל מסוק ל־89	63116	439	+36	+.1	+88.0								

בנקים למשכנתאות

אגרנס 0.1	22958	43.0	+220	+1.0	+134								
לאומי משכנתא ש	9870	28.0			+28.0								
לאומי משכנתא מ	9700	30.0	−120	−1.2	−54.0								
סרסל 1	185.0	13676	+3.0	+1.6	+22064								
בנק סרסל אגח א'	81.0	14573	+.5	+.6	+24200								
בנק סרסל שה 3	90.5	84035	+.5	+.6	+60640								
פיתוח ותשכ' 1	2478	90.0	+28	+1.1	+50.0								
משכן מ"ר 1	4368												
בנק קונטאנטל 1	16060				−15.0								
הבינלאומי למשכ'	6526	11.0	−200	−3.0	−41.0								
משכנתא מסכ ש	23449												
משכנתא רל ש	25700				−20.0								

מוסדות מימון

החזקאות מסכ א	— לא נסחר —												
החזקאות מסכ ב	— לא נסחר —												
לאומי תעשיה א ש	15600	+100	+.6	+22.0									
פתוח תעשיה מסכ	— לא נסחר —												
פת תעש בכ 1	— לא נסחר —												
פת תעש בכ 11	— לא נסחר —												
פת תעש בכ 12	— לא נסחר —												
פת תעש בכ ד	— לא נסחר —												
פרס קבלנים 5.0	734	702			−102								
תיירות נכ	— לא נסחר —												
כלל ליסינג 0.1K	12551	15.0	+200	+1.6	+50.0								
כלל ליסינג נכ 0.5	11201	5.0	+100	+.9	+35.0								

ביטוח

אילון בשמ 1	96.0												
איתן בשמ 1	98.5	424	+2.0	+2.1	+1424								
אדרים 1	1030				−300								
בשמ משמר 1	329												
בשמ משמר 5	140.5	1000	−1.0	−.7	−1000								
בשמ משמר אחים 2	205												
בשמ מע' שה-אש	110.0	13000			+10000								
הדר 1	140.0	5152			−2995								
הדר 5	117.0	5266	−1.0	−.8	−1766								
הדר אח 2	104.5	950	−1.0	−.9	−1950								
הצפיקס 1	477	1180			−188								
הצפיקס 5	385	500											
השמר-ראל 1	5281	9.0			−41.0								
השמר-ראל 5	4501												
כלל ביטוח 1	225	1021	+2	+.9	+2679								
כלל ביטוח אחי	40.0	5000	−1	−.2	−14197								
כלל ביטוח אג'חז	100.0	500	−.5	−.5	−15155								
מגדל 1	752	100	+7	+.9	+168								
מגדל מ"ר 5	590												
מגדל ביטוח 1	160.0												
מפרסים 1	1020	950			−353								
צור שמיר 1	212	630	−1	−.5	−630								
ציון החזקות 1	1735		−15	−.9	−138								
• ביצוע חלקי 50.00%													
ציון החזקות 5	642 תב		+32	+5.2	+53.0								

מסחר ושרותים

מסחר

אינטרנאבא 1	590	90.0	+7	+1.2	+100								
אינטרנאבא 5	525												
מאיר עוזא 1	290	680	−5	−1.7	−407								
מאיר עוזא אש 2	84.0	558	−2.5	−2.9	−1442								
כלל מוד אש ד	151.0	890	−1.0	−.7	−1200								
כלל מוד אגח ב	130.5				−800								
קרסטל 1.0	360 תב	6526	−870	−50.7	−22713								
רשף 1	10100												
רשף 5	8000												
שופרסל אי 0.02	898	1441			−1249								
שופר-סל אגח ד	2710	144	−91	−3.2	−274								
שופר-סל אגח א	112.0	4800	−5	−4	−7800								

שרותים

אמתא 1	— הפסקת מסחר —												
מסגרת המשקה 1	— הפסקת מסחר —												
מסגרת המשקה 5	— הפסקת מסחר —												
מסגרת המשקה אגח	— הפסקת מסחר —												
מסגרת המשקה אגח	— הפסקת מסחר —												
קרור המשקה 1	336	278			−22.0								
קרור המשקה 10	132.5	2208	+1.5	+1.1	+596								
מחסני עדנה 1	850				−11.0								
מחסני עדנה 5	595	101			−101								

מלונות ותרותי תיירות

גלי תור 1.0	— הפסקת מסחר —												
גלי תור 5.0	— הפסקת מסחר —												
נגבי הדר 1	91.0	10500	−4.2	−4.0	−11500								
נגבי הדר אגח 1	45.0	2000	−2	−.4	−5000								
מלונות רן 1	927	100	+9	+1.0	+421								
מלונות רן 5	675												
חוף האלמוג 0.1	8000	10.0			−23.0								
מלונות ירדן 1.0	1550				+113								
ים סוף 1	220	1833	+2	+.9	+1751								
ים-סוף אגח 1	143.0	1380	−7.0	−4.7	−2380								

מחשבים ושרותי מחשב

ת.ל.ן. 1	155.0												
ת.ל.ן. אגח ב	31.0	5750			+19286								
ת.ל.ן. אגח א	105.3	5000	−1.0	−.9	−12735								
יבא 1	3970	110	−140	−3.4	−146								
כלל 1	1870												
מגל. 5	785				−20.0								
ניקוי 1	560	354	+5	+.9	+354								
ניקוי 5	182.0	336			+464								
ניקוי אגח 2	265	150	−10	−3.6	−234								
• ביצוע חלקי 64.10%													
תים מחשבים 1	446												

מקרקעין ופיתוח

נדל"ן ביני ופיתוח

אמורים אש 1	349	500	−2	−.6	−1996								
אמורים אגח 3	138.0	2000	+.5	+.4	+30000								
אילון מלכה 1	— לא נסחר —												
איילון מלכה אש	— לא נסחר —												
אל-רחב 1	302	700	−2	−.7	−500								
אפריקה 0.1	29400	8.0			−7.0								
אפריקה אש 5	11610	53.0	+610	+5.5	+70.0								
ארזים 1	560	4165			−162								
ארלרן 1	2372	101	−48	−2.0	−101								
ארלרן 5	1604		−1	−.1	−50.0								
בוטמיר 1	2190												
בוטמיר 5	2085												
דור רקסר 1	4490	10.0			−10.0								
דרקן 1	165.0				+204								
דרקן 5	113.0	600			−600								
סה-קן 1	1550	325			−5.0								
הסקול 1.0	— לא נסחר —												
הסקול 5.0	— לא נסחר —												
תג-ר 0.1	— הפסקת מסחר —												
תג-ר 0.5	— הפסקת מסחר —												
מלמלית ים אש

„פיחות בתחילת 1988 לא היה מאיץ האינפלציה"

מאת מומחה המלכלי, של „דבר"

פיחות בתחילת 1988 לא היה גורם האצת האינפלציה – מעריכה המחלקה הכלכלית של בנק הפועלים במסגרת הניתוח החודשי של עליית המדד.

כלכלני הבנק מציינים כי קצב האינפלציה החודשי ב־1988 דומה למדי לזה של 1987 למרות הפיחות שהיה בתחילת 1987. עובדה זו תומכת, בכל הנראה, בהערכה כי מחירו של פיחות במונחי אינפלציה, לו בוצע בתחילת 1988 במסגרת מהלך כולל, היה עשוי להיות נמוך מדי.

כלכלני הבנק מעריכים כי בחודש אוגוסט צפויה עליית מדד גבוהה אך במעט מזו של החודש הקודם. יתרמו לכך מכירות טוף העונה בהלבשה והנעלה, שוקלו במחצית יולי, והתייקרות השכנתית בחודרי הפירות והירקות.

בחודשים הבאים צפויה אינפלציה של 1.25%־1.5% לחודש לפני שיטת צעדים יומית.

התפתחות מדד המחירים לצרכן

תאריך		מדד (ממוצע =100.0)	שיעור עליית המדד: לעומת החודש הקודם	לעומת החודש המקביל בשנה הקודמת
דצמבר	86	90.5	2.9%	19.7%
ינואר	87	93.9	2.1%	23.9%
פברואר	87	94.8	1.0%	23.0%
מרץ	87	96.0	1.3%	22.8%
אפריל	87	98.1	2.2%	21.5%
מאי	87	98.8	0.6%	20.3%
יוני	87	99.7	1.0%	19.5%
יולי	87	99.9	0.2%	19.8%
אוגוסט	87	101.2	1.2%	20.0%
ספטמבר	87	102.1	0.9%	18.8%
אוקטובר	87	103.7	1.5%	17.9%
נובמבר	87	105.4	1.6%	16.4%
דצמבר	87	106.7	1.3%	16.1%
ינואר	88	108.4	1.6%	15.5%
פברואר	88	109.3	0.8%	15.3%
מרץ	88	111.1	1.6%	15.7%
אפריל	88	114.1	2.7%	16.3%
מאי	88	115.5	1.2%	16.9%
יוני	88	115.8	0.3%	16.1%
יולי	88	115.9	0.1%	16.0%

שנים קודמות

	שיעור שינוי חודשי ממוצע	שיעור שינוי שנתי (דצמבר/דצמבר)
שנת 1985	9.1%	185.2%
שנת 1986	1.5%	19.7%
שנת 1987	1.3%	16.1%
שנת 1988 (1-6)	1.2%	15.2%

הבורסה בוחנת עתיד הרשימה המקבילה

בינתיים מתמירה את הכללים לרישום חברות בקבוצה זו

מאת מומחה המלכלי של „דבר"

חיים שטסל

הבורסה לניירות ערך בחנה את עתיד הרשימה המקבילה. יו"ר הבורסה חיים שטסל אמר כי תחיית הסיכון שהודבקה לרשימה זו שיבשה את התפתחותה בהתאם לתכנון המקורי שיועד לה. הבחינה הנערכת עתה על ידי הבורסה נועדה, בשלב הראשון, לשבח את החברות הנסחרות במסגרת הרשימה המקבילה, תוך בחינת האפשרות להפיל את המחיצות בין הרשימה הראשית לרשימה המגיות הנסחרות במסגרת זו.

ברשימה המקבילה נסחרים כיום ניירות ערך של 43 חברות מתוכם 14 חברות הרשות, והשאר חברות שהועברו מהרשימה הראשית. התכנון המקורי היה להעביר לרשימה זו קבוצה נוספת של חברות, עד קרוב ל־100, שאותרו כמתאימות להיסחר בקבוצה זו, אך בינתיים הוחלט למנע תהליך זה.

ששטל מציין כי הדתיעה של משקיעים מוסדיים מפני השקעות בניירות הערך של הרשימה המקבילה בשל הסטיגמה שנוצרה לה, מחייבת עתה בחינה מחודשת של כל הרעיון לייסוד רשימה נפרדת.

בינתיים פעלה הבורסה להחמרת הקריטריונים לרישום חברות הרשות ברשימה המקבילה. ביטיבה האחרונה של רירקטוריון הבורסה התקבלה החלטה להגדיל את ההון המינימאלי הנדרש מחברות חדשות המבקשות להיסחר ברשימה זו מ־750,000 דולר למיליון. ועדת קריטריונים של הבורסה תבחן עתה את כל מערך ההנחיות לרישום חברות בקבוצה זו והיא עתידה להציע החמרה ניכרת בהם, מתוך כוונה להשביח את החברות הנסחרות בקבוצה זו.

העסקה ה„מוצלחת" של חברת „קריסטל"

מאת הדר שרביט

מידב תשומת הלב במאזנה המתאחד של חברת "קריסטל" הופנה לאי־הסדרים הכספיים שהתגלו במערך החשבונות והספרים שלה. העובדות החמורות הקשורות בפרשה זו מתוארות כראוי ובהרחבה בדו"ח המנהלים של החברה, החתום ביחד אלחנן פרידמן יו"ר החברה ומבעליה העיקריים. עיון בחשבון המאזן של "קריסטל" מגלה התחלקות עסקית, שמשמעותה הכלכלית אינה נופלת ואולי אף עולה על השפעת אי־הסדרים הכספיים בה.

אחד ההסברים, שהפעם אינו מוצג בהרחבה, מספר על עסקות עתידיות שעשתה החברה בתחילת 1988. במסגרת עסקות אלה היא מכרה דולרים וקנתה 12.5 מיליון פרנק צרפתיים ו־7.5 מיליון מרק גרמניים תמורת 2.702 מיליון שקל. חישוב מחיר לתאריך פרסום מאזן החברה ב־15 באוגוסט מעלה כי בידי החברה היה נכס ששווה 9.98 מיליון שקל לעומת התחייבות בגובה 11.59 מיליון שקל על פי שערי הדולר, הפרנק הצרפתי והמרק הגרמני לתאריך זה.

הפער בין שני הסכומים ואלה מייצג הפסד של החברה, העולה על רבע מהונה העצמי והגבוה פי שניים מהפסד שלה בכל שנת 1987. אבל החברה לא הדגישה את הביאור בעניין זה ולתאריך הדו"ח לא נתנה ביטוי, לא בצורת חישוב וכל שכן לא בצורת הפרשה להפסד הכספי שנגרר לה בגלל אותה עסקה עתידית.

יועץ כלכלי בשגרירות ארה"ב

ישראל צריכה למכור יותר עגבניות לארה"ב

„אגרקסקו" מתכוונת לייצא בעונה הקרובה 10,000 טונות

מאת דניה מרשיק

יועץ כלכלי בכיר לנשיא הקלאות בשגרירות ארה"ב בישראל, תלי פרידגוט, אומר בראיון לעלון "שרות ידיעות" כי על חקלאי ישראל למכור יותר עגבניות לארה"ב. לדבריו יצוא העגבניות למאכל מישראל לשוק ארה"ב סומן בתבנו וחזה טוב לחקלאי.

העגבניה הישראלית מצטיינת בחיי מדף ארוכים, בדעגנות, בצבע ובטעם משובח. הוא אומר כי יש קונים המעדיפים את העגבניה הבוטמת בארץ על פני העגבניות הגדלות בחממות של קליפורניה או הולנד, הנקטפות בעודן ירוקות. קונים אלה מוכנים לשלם מחירים גבוהים בעד עגבניה אדומה ועסיסית בעלת איכות מעולה המופיעה בעונות מחסור.

מופר „דבר" מציין כי בעונת הייצוא 1987/88 ייצאה ישראל באמצעות „אגרקסקו" 4,600 טונות עגבניות לחו"ל והיתה זו הכמלה של יצוא העגבניות בהשוואה לשנה קודם לכן. התמורה שהתקבלה בעד העגבניות היתה 1900 דולר פובר הסונה. מתוך כמות זו יצאו 2,000 טונות לגרמניה, 2,000 לארה"ב ו־600 טונות לארצות שונות באירופה. גם בעד העגבניות שיוצאו לארה"ב התקבלה תמורה של 1900 דולר פו"ב הסונה על אף העובדה שהתצאות והקבלה מישראל לארה"ב במסוסים גדולה הרבה יותר מתצאות והקבלה לאירופה.

משרד החקלאות והמועצה לייצוא ושיווק ירקות עיבדו תוכנית לייצוא עגבניות לעונה הקרובה, אשר נועדה להכשיח אספקה רצופה של עגבניות לשוק המקומי וכן להכשיח יצוא העגבניות בתנאי החוזק. למטרה זו הוגדל השטח המתוכנן לגידולי עגבניות מ־955 דונם בשנה הקודמת לכדי 2,000 דונם בקרוב. התוכנית קובעת הוספת 560 דונם שסחי עגבניות פתוחים לחממות וכן הוספה של 410 דונם שטחים חדשים לגידול עגבניות בחממות.

מימון הוצאות הגידול של העגבניות בחממות יהיה בשוק הון ואי פתיחתו במידה מספקת למגזרי המשק האחרים, ומונע את הגשמת המדיניות המוניטרית.

אנשי מכון המחקר מציינים, כי הנתונים החיוביים של המאזן המסחרי ויתרות מטבע החוץ הגבוהות מאפשרות למשלה ולבנק ישראל לדחות החלטה של צעדי התאמה ואיזון בין המערכות השונות.

המסקנה הנחוצה ומתבססת, לדברי מחברי הדו"ח, על נסיון השנים האחרונות, היא כי שינוי מדיניות יהיה חייב להיות מתואם עם ההסתדרות המעסיקים. עם זאת מציינים מחברי הדו"ח כי האחריות מוטלת על הממשלה.

תזכיר המכון למחקר כלכלי וחברתי

שינוי מדיניות חייב להיות מתואם עם „הסתדר" והמעסיקים

מאת אבי שרעבי

השינויים היחסיים שקרו בין שכר, מחירים ושער החליפין משפיעים באופן ישיר על המדיניות המוניטרית ורמת הריבית הנומינלית. בנק ישראל, באמצעות המדיניות המוניטרית, מנסה לרסן את כמות הכסף והביקושים המקומיים אשר גרמו לחצים לעליית מחירים. זו מסקנתם של אנשי המכון למחקר כלכלי וחברתי בדוח הפעל של ההסתדרות, שבראשו עומדת ניצה שמאי.

בתזכיר, המפרט את ההתפתחויות של המשק הישראלי במחצית הראשונה של 1988, נאמר כי רבים מהמגזרים התעשיתיים נקלעו לקשיים שקשה מאוד לפתור אותם במדיניות הנוכחית כל עוד שיעורי הריבית גבוהים. אנשי המכון מציינים, כי מדיניות הקיבוע של שער החליפין היוותה תגאי המרחי לייצוא המחירים, אבל עדיין לא הושג הייעד של השוואת שיעורי האינפלציה לרמות המוכרות במדינות מערב־אירופה.

בעיה אחרת המכבידה עוד יותר על המשק היא המוב הפנימי של הממשלה, הגדרם תוצרת הממשלה בשוק ההון ואי פתיחתו במידה מספקת למגזרי המשק האחרים, ומונע את הגשמת המדיניות המוניטרית.

אנשי מכון המחקר מציינים, כי הנתונים החיוביים של המאזן המסחרי ויתרות מטבע החוץ הגבוהות מאפשרות למשלה ולבנק ישראל לדחות החלטה של צעדי

יעקבי מתנה שיווק מערכות טלפון רב־קוויות בישראל רק מייצור מקומי

מאת מופר „דבר"

שר התקשורת גד יעקבי מתנה את מתן הרשיונות לשווק מערכות טלפון רב־קוויות חדשות, בהתחייבות לייצור מקומי של המערכות האלו בתוך תקופה קבועה. יעקבי הוסיף, כי אם החברות לא יעמדו בתנאי הייצור המקומי, יבוטל הרשיון לשווק מערכות אלה.

היתר זה ניתן בעקבות דרישתם המוגברת של יבואנים לאשר יבוא של מערכות תקשורת רב־קוויות והתרעומת שהתעוררה בקרב החברות הישראליות המייצרות מערכות דומות: "חרקום", "טלרד", "תריאן" וחברות אחרות.

יעקבי ציין כי יש לעשות הכל כדי שייצור המערכות הדרשות ייעשה באמצעות ובשיתוף פעולה עם התעשיות הקיימות, שכן אין טעם בפיצול יתר של כוחי הייצור בארץ הסובלים מתת־תפוקה.

10% גידול ברווח הנקי של „אמפל"

מאת מומחה המלכלי של „דבר"

חברת „אמפל", שהיא חברה אמריקאית מקבוצת בנק הפועלים, הגדילה את רווחיותה במחצית של 1988, בהמשך למגמה רצופה של שפור ברווחיות והחיקוי הפעילות מאז 1986.

הרווח הנקי במחצית הראשונה של 1988 גדל ב־16 אחוז והסתכם ב־3.3 מיליון דולר. לעומת 2.85 מיליון דולר בתקופה המקבילה אשתקד. הרווח הנקי ברבעון השני של 1988 הסתכם ב־1.74 מיליון דולר, לעומת 1.54 מיליון ברבעון הראשון של 1987, גידול של 13 אחוז.

ההכנסות במחצית הראונה של 1988 גדלו ל־66.84 מיליון דולר לעומת 55.04 מיליון בתקופה המקבילה אשתקד.

השיפור ברווחיות נובע בעיקר מפעילותן של חברות ישראליות ש„אמפל" השקיעה בהן. להלן כמה מהתפתחויות שחלו בחודשים האחרונים בחברות שבבעלותה:

★ במהלך הרבעון השני של 1988 רכשה „אמפל" 50 אחוז בשליטה בחברה "ערכשה מפעל שימורים וחכרה מפעל לייצור מזון מוקפא בנגב העמק.

★ ביולי החל לפעול בכפר סבא קאנטרי קלאב שהוא בבעלות משותפת של „אמפל" בשיעור של 51 אחוז.

★ הנוגה אבן הפינה למרכז קניות גדול ליד חיפה, המוקם על ידי חברה שבה שותפה „אמפל" בשיעור של 37 אחוז.

★ ביוני נפתח רשמית באי־בהמה בית מלון שהוא חלק מפרוייקט גדול של מצפה תת־ימי שבו יש ל„אמפל" 50 אחוז בבעלות.

מודעון

מרכז מידע מלאני

של קופת חולים הכללית הנוסר אינפורמציה של מרשאות קופת חולים של הסתדרות, כתי חולים, עזרה ראשונה, מרשאות הפעוחות בשבת ובחג וכן אינפורמציה על הגורמים הרפואיים בישראל:

טלפון 03-433300

בימים א' עד ה'

מ־8.00 בבוקר עד 20.00 בערב

ביום ו' ובערבי חג

מ־8.00 בבוקר עד 15.00 אחה"צ

מרשאות שיניים לעזרה ראשונה

אחור תל־אביב

רחוב בר כוכבא מס. 49 – טלפון 03-284649

בימים א' עד ה' מ־21.00 עד 23.00

בימים ו' וערבי חג מ־18.00 עד 24.00

שבתות וחגים – מ־15.00 עד 21.00

אחור חיפה

רחוב הנגבן 26 קומה ג' – 04-523566 כל יום כולל ערבי חג, שבת, שבתות וחגים מ־20.00 עד 23.00

עזרין עזרה ראשונה נפשית

מחל־אביב – 03-5461111

מ לירלים ונוער – 03-261113

ירושלים – 02-227171

חיפה – 04-672222

נתניה – 053-335316

מרמיאל (גליל) – 04-988410

מפר־סבא – 052-913999

באר־שבע – 057-418111.

מ פתוח – אחן קשבת לילדים ובני נוער

מחל־אביב 03-221680 (24 שעות)

נעמת – ייעוץ בבעיות אלימות במשפחה

בימים א' עד ה' מ־9.00 עד 16.00 – 03-233922

מ פתוח לקשיש 02-690685

האגודה לזכויות האזרח בישראל – מרכז תל־אביב – בן יהודה 146 טל' 239207 בימים א' – ה' 3 – 9

עשערי קרנות נאמנות

הקרן	מחיר היחידה	מחיר הפדיון	הקרן	מחיר היחידה	מחיר הפדיון	הקרן	מחיר היחידה	מחיר הפדיון
אב	5152.92	5190.00	סחן	482.01	491.44	כרמל	130.72	132.81
אמיקה	340.44	347.19	גיא	110.71	112.35	סנר	1225.42	1245.49
אגוד	287.14	292.79	גיל	3151.88	3214.67	עמר	4793.88	4887.99
אגם	109.29	111.37	גלית	707.73	716.55	לקשקיע	134.79	136.48
אריה	1905.52	1943.60	חסכון	342.67	346.08	לפיד	273.78	279.19
אדם	143.43	146.28	הנכשת	510.15	520.31	לקח	2073.23	2115.86
אשדר	175.03	176.26	דלתא	270.50	276.19	לשם	415.08	417.86
אדר	451.99	453.98	דרון	153.60	156.47	מגדל	1472.95	1501.38
אדרון	128.76	131.36	חוץ	293.68	299.15	מבטח	4278.17	4316.65
אורלי	313.21	315.49	דליה	599.16	609.84	מנר	291.02	295.22
אורן	850.58	867.55	דרור	318.63	324.45	מנהל	3939.84	3976.10
איל	5674.39	5787.77	דקל	525.63	532.06	מר	1489.14	1510.71
אירדם	5674.16	5794.29	הדס	392.08	394.70	מזרן	865.19	875.97
איתן	829.61	846.83	הילה	438.28	440.24	מטה	26310.95	26725.50
אלון	675.91	689.96	דיר	588.29	598.73	מיטר	1123.05	1145.01
אלמנד	692.28	706.09	הוד	117.62	119.29	מכלול	88.35	90.07
אנליסט			יד	145.90	147.95	מעוף	4578.82	4659.88
אלון	109.12	110.69	חיסכון	97.74	100.05	מעין	774.70	789.47
אנליסט			דקל	73.50	75.33	מקפה	417.44	420.22
בטיחה	99.61	102.06	אמיר	389.89	397.67	מרחוב	135.48	135.95
אנליסט			חורות	185.04	187.54	מרום	1461.02	1488.89
מניות	85.78	87.39	הלפרין	155.88	156.30	נוגה	155.58	157.81
אפקר	90.35	91.76	הלמיש	222.99	224.47	נסיף	256.44	258.30
ארז	274.24	279.71	חץ	162.87	162.97	נסע	429.14	435.71
אש	122.58	125.33	שופר	125.90	128.73	נילי	121.15	122.95
אשל	189.64	195.44	סל	6677.69	6751.30	סביון	634.84	646.73
אתנר	80.87	81.66	יסול	488.37	497.91	מנולה	146.78	149.63
אתרנג	277.84	280.36	יהלום	158.56	161.65	סלע	408.75	411.49
בזלת	141.52	144.29	שחרות	357.38	360.58	סנונית	581.70	593.29
בדלה	519.97	530.28	שדה	479.44	489.03	סיפ	365.25	372.43
בדש	435.29	462.59	סחר	268.87	274.22	סמיר	181.89	182.35
בזק	349.83	352.37	סלון	135.55	137.21	עדי	351.97	358.71
בטיש	1611.87	1643.74	מלונות	652.50	666.15	עידית	747.45	752.90
בנבע	121.36	123.11	מטמרת	294.33	296.47	עדן	528.86	536.41

ביטוח / יגאל שלם

ממתינים למפקח

בעוף הביטוח ממתינים לצערי המפקח על הביטוח בנושא ביטוחי הרכב. בתחילת ספטמבר אמור לסאוה להיכנס לתוקפו תעריף חדש ברכב רכוש, אך כפי שנודע עד כה לא ניתן על כך אישור סופי להעלאה מהאוצר, כיון שחברות לא הגישו לאישור את התוכניות.

החברות אומנם הציאו תחזים לסוכנים המודיעים על ההעלאה הצפויה בתעריף הרכב, אך יש רבים המטילים ספק בהחלת התעריף החדש.

בלשכת מומבי הביטוח רואים בעובדה שחל קיצון בהנחות הניתנות לקוקיטיבים היסב של לסכת הסוכנים, הסוענת כי אין לתת הנחות למבוטחים מיוחסים ולבקש לאחר מכן העלאת תעריף מכלל המבוטחים בגלל הפסדים שנגרמו עקב גידול בתביעות ומחירי ביטוח נמוכים יחתר.

גידול במכירות ביטוחי חיים

המכירות החדשות בביטוחי חיים במחצית 1988 גדלו ריאלית לעומת השנה הקודמת, כאשר עיקר הגידול היה בביטוחי הפרט. ברבעון הראשון של 1988 גדלו ביטוחי הפרט בשיעור יוצא דופן – בחודשים אפריל־יוני חל גידול ניכר בהיקף המכירות. ביטוחי הפרטי מהווים כיום 40 אחוז מכלל ביטוחי החיים בישראל: היקף המכירות גדל ריאלית ב־32 אחוז לעומת מחצית 1987. יש לציין כי המגמה בגידול מכירות גימלה לפרט נמשכת, ומכירות ביטוח זה, המהוות כ־8 אחוזים מכלל ביטוח הפרט גדלו ב־165 אחוז.

הביטוחים העסקיים גדלו בשיעור מתון של כ־19 אחוז בשעריין נמשכת מגמת הגידול מעל לממוצע בביטוחי מנהלים מסוג עדיף שגדלו ביותר מ־25 אחוז.

בביטוח גמל יש האטה מסוימת בקצב הגידול. ביטוחי הבריאות נמכרים כיום עלידי כרבית החברות. אצל חלקה קבוצת כלל, מגורה ופוליסה מסוימת, המגן, ציון ובקרב הפניקס – נמכר הביטוח כנספח ובאחרות כמוצר עצמאי. כרבע עד שליש מהפוליסות החדשות המכרות בביטוח חיים כוללות גם כיסוי ביטוח מריאות.

רה־ארגון ב„רותם"

במסגרת הרה־ארגון בקבוצת הסנה, החלט בהנהלת החברה על שינוי ארגוני מהותי בחברת „רותם" שתתמזג עם הסנה ותעסוק במגוון ביטוחים. עד כה עסקה „רותם" בטיפול סוכנויות חיתום גדולות. המגמה היא לוותר על עסקים גרועים ולהפסיק את הפעילות עם סוכנויות שהסכו ל„רותם" הפסדים כספיים, ולטפח את הסוכנים בעסקים הטובים. אין כוונה לייחד את החברה לפעילות עם סוכנויות חיתום כפי שהיה עד כה.

בימים אלה הפסיקה „רותם" לקלוט עסקים שמקורם בסוכנות „אסטל", שהיא מהגדולות בענף. הכוונה לצמצם את הפעילות בעיקר עם סוכנויות חיתום שקיבלו עמלות גבוהות ושמבנה התיק שלהן לא היה רווחי דיו. בענף טלו יש מגמה לצמצם את כוחן של סוכנויות החיתום המקבלות עמלות יתר מחברות ללא כל הצדקה בשל העלויות הרבות לחברה (בביטוח אלמנטרי פרסי עמלת היתר נעה בין 15 ל־5 לעומת סוכן בינוני).

גידול בעסקי „יוניון"

החברה הצרפתית „יוניון" בפאריס רכשה בימים אלה את החברה הבלגית הגדולה ביותר ובכך הפכה להיות חברת הביטוח השניה בגודלה באירופה.

המחזור בשנת 1987 היה 50 מיליארד פרנק צרפתי בשעדרוח היה 4 אחוזים ממחזור המכירות. מזכור, פועלת קבוצת הסנה לשיתוף פעולה עם חברה צרפתית זו, כאשר הסוכנות „ערבה" שבבעלות מלאה של הסנה מייצגת את יו.פי.אי. בישראל. באחרונה קיבלה „ערבה" עסקי ביטוח משנה רבים שמקורם בחברות ביטוח ישראליות שאינן נמנות על קבוצת יסנה. עסקים אלה הועברו לחברה הצרפתית. הסנה מתכוונת להמשיך את המעילות עם החברה הצרפתית כמבטח משנה נוסף.

לאחר הציפיות לאיחוד הצפוי בשוק האירופי, יש לצפות שחברות ענק יצליחו להגדיל את פעילותן בארצות שונות, כאשר בשוק הישראלי עדיין אין יודעים כיצד ישפיע הדבר על ישראל. בין השאר הובע חשש שאם חברות זרות ייכנסו לפעולה בישראל, עלול השוק הישראלי להיזנק מכך. אין רואים ברגע אפשרות ריאלית של כניסת מבטחים ישראליים דוקא באירופה.

אישור לביטוח ירידת ערך

בפסקי דין, יצאו החברות את עצמן ניזוקות. בעיקר אמור הדבר לגבי ענף הרכב וענף ביטוח חבויות מעבידים שבו הפרמיות כיום פחות משליש מהתעריף הדרוש והפיצויים נתבעים רטרואקטיבית וללא הגבלת סכום הניתנות לחיזוי בראש.

בנק אמריקאי ישראלי בע"מ

תמצית מאזן ליום 30 ביוני 1988

מותאם להשפעת האינפלציה לפי מדד יוני 1988 (באלפי שקלים חדשים)

	30.6.88 (בלתי מבוקר)	31.3.88 (בלתי מבוקר)	31.12.87 (מבוקר)		30.6.88 (בלתי מבוקר)	31.3.88 (בלתי מבוקר)	31.12.87 (מבוקר)
מזומנים בקופה ופקדונות בבנק ישראל	177,535	188,087	225,034	פקדונות הציבור	710,894	712,616	742,190
פקדונות בבנקים	160,201	176,290	160,820	פקדונות מבנקים	18,116	46,149	57,507
ניירות ערך	52,547	48,115	47,382	פקדונות למתן הלוואות	35,626	35,364	37,851
הלוואות לממשלה	158,254	163,078	173,011	התחייבויות אחרות	7,544	8,677	12,484
הלוואות לציבור	245,332	246,124	259,970	סה"כ התחייבויות	772,180	802,806	850,032
בניינים וציוד	20,088	20,649	21,102				
נכסים אחרים	4,923	5,152	5,042	הון עצמי	46,700	44,689	42,329
	818,880	847,495	892,361		818,880	847,495	892,361

תמצית דו"ח רווח והפסד למחצית השנה שנסתיימה ביום 30 ביוני 1988

מותאם להשפעת האינפלציה לפי מדד יוני 1988 (בלתי מבוקר)

(באלפי שקלים חדשים)

	לשלושה חודשים שנסתיימו ב־30 ביוני 1988	1987	למחצית השנה שנסתיימה ב־30 ביוני 1988	1987
רווח מפעולות רגילות, לפני מסים	3,957	6,450	9,794	10,520
הפרשה למיסים על הרווח מפעולות רגילות	1,945	3,260	5,421	5,507
רווח מפעולות רגילות לאחר מיסים	2,012	3,190	4,373	5,013
התאמה מיסים בדמים לתחילת השנה בגין הפחתות שערי המס				1,336
רווח נקי לתקופה	2,012	3,190	4,373	6,349

דו"ח על שינויים בהון העצמי במחצית השנה שנסתיימה ביום 30 ביוני 1988

מותאם להשפעת האינפלציה לפי מדד יוני 1988 (בלתי מבוקר)

(באלפי שקלים חדשים)

	לשלושה חודשים שנסתיימו ב־30 ביוני 1988				1987				למחצית השנה שנסתיימה ב־30 ביוני 1988				1987			
	הון מניות	עודפים (הפסדים)	התחייבויות המירות	עודפים	הון מניות	עודפים (הפסדים)	התחייבויות המירות	עודפים	הון מניות	עודפים (הפסדים)	התחייבויות המירות	עודפים	הון מניות	עודפים (הפסדים)	התחייבויות המירות	עודפים (הפסדים)
יתרה לתחילת התקופה	26,266	(2,426)	20,849	26,266	26,266	(12,810)	20,849	26,266	26,266	(4,786)	20,849	26,266	26,266	(15,965)	20,849	26,266
רווח נקי לתקופה		2,012				3,190				4,373				6,340		
ריבית על התחייבויות המירות		(1)				(1)				(2)				(2)		
יתרה לסוף התקופה	26,266	(415)	20,849	26,266	26,266	(9,621)	20,849	26,266	26,266	(415)	20,849	26,266	26,266	(9,621)	20,849	26,266

הדו"חות נערכו לפי אותם כללי חשבונאות לגיהם נערכו הדו"חות המבוקרים ליום 31.12.87.

מקבוצת בנק הפועלים

הודעה

על קבלת החלטה מיוחדת

כמדרש בסעיף 26 לפקודת החברות (נוסח חדש), התשמ"ג - 1983

הנו מהמבדים יהודיע שמנכן סוכנויות (1981) בע"מ קיבלה, ביום 17 באוגוסט 1988 במדרדה הרשום, את החלטות המיוחדות כדלקמן:

א. לשנות את שם החברה, מעברית ומאנגלית, לשם: "מגלן סוכנות לביטוח בע"מ" באנגלית: "Magellan Insurance Agency Ltd".

ב. לשנות את מטרות החברה מהיום הזה: שבוטלו כל המטרות בחוברה ומקבעה לחברה מטרה אחת בלבדה: יחידוך ענייני ביטוח כפוף להוראות חוק הפיקוח על עיסקי ביטוח התשמ"א-1981".

הענינים הללו נעשו על מנת לאפשר לחברה לקבל רישיון סוכן לחברה בכפוף להוראות חוק הפיקוח על עיסקי ביטוח התשמ"א - 1981.

בכבוד רב,

מגלן סוכנות לביטוח בע"מ

משחת השיניים אלמקס יעילה פי 3 במניעת עששת

תורנות בתי מרקחת

תל־אביב	פתח־תקוה
מרכז הכפר – בן יהודה 200 – 5464777	בר־אילן – שפירא 20 – 9321067
קפ"ח כללית – אבסרדים 7 – 232383	בר־מיכל – הבנים
ירושלים	עינבל – הבה עקיבא 43 הר־נוף – 82821
מרשאת רוטבה – הנ"ל 28 – 523191	בני ברק
חיפה	גני מרדכי – הבראים 3 – 5515671
רבה – אבן סינא 7 – 672288	

אלמקס

מוצרים בעלי מסגר השיניים GABA

هكذا من الاصل

הוואי תל אביבי

קטע מהתחרות גלשני המים שנערכה אתמול בחוף הילטון (צילום: ורד פאר)

לקוחות 'קפריש' יפגינו בת"א; קטנים סיכוייהם לקבל כספם

מאת אריה ארד,
מפי „דבר"

עשרות מלקוחות „קפריש" יקיימו היום הפגנה מול משרדי החברה בתל־אביב במחאה על התנהגותם של ראשי החברה. משפחת תל־אביב נתנה אתמול רשיון לקיום ההפגנה, שתתחיל בשעה 10 בבוקר.

אתמול עלה מספר הנרשמים במועצה לצרכנות ל־275. כן התקבלו במשרדי המועצה עשרות פניות טלפוניות מסקמות מרוזקים.

אתמול גם התברר, כי 200 מתוך כ־400 הסכניות המצויות במחסני הערוכה משועבדות לבנק כללי. יש אומרים, כי בסך הכל קיימים שיעבודים על 700 מכניות, 300 יותר ממה שיש במחסנים. רבר זה מפחית מאד את סיכויי הלקוחות לקבל אפילו חלק מן הכספים ששילמו ל„קפריש" תמורת המכניות, אלא אם כן יימצא המוד עם הבנקים, שלהם משועבדים כלי־הרכב.

סי היימן – אזרחית כבוד נצרת בזכות „יורים ובוכים"

מאת מרחמר חלילה, מפי „דבר" בנצרת

מליאת מועצת עירית נצרת החליטה בישיבתה אתמול להעניק אזרחות כבוד של העיר לגברת סי היימן מנכות שידה המפורסם „יורים ובוכים".

היימן השתתפה לפני כחודשים בערב ביזוד במסגרת מתנה עבורה התגרבתי שארגנה העיריה.

מפי „דבר" מוסר, שהגברת סי היימן היא האישה הישראלית הראשונה, אחרי נשיא המדינה חיים הרצוג, שמעניקה לה אזרחות הכבוד של העיר הערבית בצרת, מאז הפכה הר"ש בראשונה של ח"כ הרפיק וייאר את השלטון בעירייה בשנת 1975.

בת 28 טוענת שנאנסה על ידי צעיר שהזמינה לבית קרוביו

מאת נתן רזני,
מפי „דבר" לענייני משטרה

צעירה בת 28 הגישה אתמול, מי נאנסה עלידי גבר בן 26, שהזמין אותה לבית קרוביו בתל־אביב.

הצעירה מרחם הארץ הזמינה על ידי הצעיר, שאותו הכירה בכיכר אתרים, לבית קרוביו בתל־אביב. היא נענתה לבקשתו ונשארה ללון בבית יחד איתו. בלילה ובבוקר הוא אנס אותה. היא נמלטה בשעות הבוקר מן הבית לאחר שהוא עזב את המקום.

הגבר בן ה־26, מוכר למשטרה, נעצר לחקירה.

הואיל מעצר

בבית משפט השלום בתל אביב הואיל אתמול מעצרו של רפאל עזרא בן 30, החשוד באונס חבילת. ר"ל יעקב גרין, בא כוח המשטרה, טען, כי הוחשד מסר לחוקרים כי הוא וקרוב משפחתו הכירו את המתלוננת, הביאו אותה לדירת גיסו בשכונת כפר־שלם בתל אביב, ושם עישנו סמים.

אבן פינה לקאונטרי קלאב החדש בעכו

מאת יוסי ליבוביץ, מפי „דבר" בגליל המערבי

טקס הנחת אבן פינה נערך אתמול לקאונטרי קלאב בעכו.

הקאונטרי קלאב בחוף הארגמן ישתרע על 21.5 דונאם וייפתח לקהל הרחב במאי 1989. ההשקעה הכוללת בפרוייקט מגיעה לכ־4.5 מיליון ש"ח והיא ממומנת עלידי חברת חוף עכו ומשרד התיירות.

בריחה שלישית בחודשיים מתל מונד:

האסיר יצא מהאגף הפתוח עלה על הגדר – ונמלט

(ע). – עמי כהן בן 26, תושב קריית־ים, נמלט אתמול לפנות בוקר מאגף פתוח מכלא השרון בתל־מונד.

האסיר שפוט ל־42 חודשי מאסר לאחר שהורשע בעבירות של אחזקת נשק והתפרצות. הוא החל לרצות את עונשו ב־14 ביולי 87' וחזר לאחרונה מחופשתו ב־11 באוגוסט. אתמול לפנות בוקר, בין השעות שלוש לחמש, נמלט מהאגף הפתוח, טיפס על הגדר ועזב את שטח הכלא.

בריחתו התגלתה בעת ספירת האסירים בבוקר. שירות בתי הסוהר מינה קצין בודק לבירור נסיבות בריחתו.

מכלא השרון נמלט לפני כחודש אסיר אחר, ולפני כחודשיים נמלט האסיר שמעון ברדה מאסירי ליפתא, ששרם נתפס.

הפולנים מוסיפים אוניה לקו הסחר גדיניה־חיפה

מאת יוסף טיכלסקי, מפר „דבר" בחיפה

חברת הספנות הפולנית „פוליש אוושן לייך", שפתחה קו הובלת משאות לארץ עם אניה אחת באפריל השנה, מרחיבה את שירותיה וכניסה לקו אוניה נוספת – „גרבליך".

האוניות הפולניות יפקדו את נמלי הארץ אחת לשלושה שבועות. סוכן החברה הפולנית בארץ שלמה קסטל מסר, שהאוניות מפליגות מנמל גדיניה, מובילות ארצה כימיקלים, ברזל וחומרי גלם ומועמסות בעיקר מיצים וחלבה. הנהלת החברה הפולנית עוקבת אחרי הצלחת הקו, וקיים סיכוי גדול שנפח ההובלות בשני הכיוונים יגדל.

סופר „דבר" מציין, שהחברה הפולנית היא בבעלות ממשלתית וחולשת על 125 אוניות, הפועלות בכל חנני העולם. האוניות שמפליגות לארץ הן רב תכליתיות, בנות 6000 טונה, ומובילות מטען כללי, מכולות ומטענ קירור. כמו כל חברות הספנות של הגוש המזרחי, עובדת החברה הפולנית בשיטת „קוסט פלוס", ולכן תעריפיה נמוכים יותר.

ראש רשת הסמים חשוד שהיכה אדם כדי לסחוט מפיו מקום הסם הגנוב

(ע).– מעצרם של ששה חשודים בהשתייכות לרשת גדולה של סוחרי סמים, שסיפקה משלוחים לבתי הלקוחות, הוארך אתמול בבית משפט השלום בתל־אביב.

מעצרו של אהרון זרחי בן 39 מיפו, שעליו נאמר כי היה מראשי הרשת, הוארך ב־12 ימים. זרחי עצור כבר 19 יום. הוא חשוד בסחר בסם מסוכן, קבלת רכוש גנוב וכליאת אדם בו חשד בגניבת סם והכאתו בצורה קשה כדי לסחוט מפיו את מקום המסתור של הסם הגנוב.

עמידה פינטל בת 30 מתל־אביב, החשודה בהחזקת הצקים המזויפים והגנובים בהם שילמו חלק מהצרכנים, נעצרה לשבוע.

בין החשודים, שהובאו לבית המשפט, שלושה בני משפחה אחת, החשודים בקבלת הזיכרון והפצתו וכן בהשתתפות בכליאתו של האדם שנחשד בגניבת הסם ובהכאתו. יהשע הגנוב בן 36 ואחיו שמשון בן 33 נעצרו ל־12 יום, ואמותם תרמולה בת 34 נעצרה לשמונה ימים. החשוד השלישי, אריה עשור בן 31 מכפר־שלם, נעצר לחמישה ימים.

פקד אבי ורצברגר ראש הזחל"ם סען בבית המשפט, כי מדובר בחבורת עבריינים מועדים, והקירה בתחילתה ויש לאתר חלק מצרכני הסמים החשודים נוספים בפרשה.

2 ישובי בדווים בצפון זכו במעמד מוניציפאלי

מאת מרחמר חלילה, מפר „דבר" בנצרת

שני הישובים הבדווים בוכא וחגריה שבגליל התחתון זכו אתמול במעמד מוניציפאלי בטקס חגיגי, שהתקיים בלשכתו של הממונה על המחוז הצפוני במשרד הפנים עמרם קהלג'י, בהשתתפות נכבדים בדווים ונציגי משרדים ממשלתיים.

לראש המועצה נבחר חוסיין אלהייב, מנהל בית הספר בכפר טובא. אלהייב הבטיח להתמסר לפיתוחם של שני הישובים ולא לערב נושאים מוניציפאליים בנושאים פוליטיים.

עמרם קהלג'י אמר, שהוא שואף לכך, שלכל כפר או ישוב בדווי מוכר תימצא מסגרת מוניציפאלית – אם זה בהקמת מועצה נפרדת או בסיפוח ישובים קטנים למועצות קיימות, דבר שיסייע בפיתוח הישובים ויבטיח הזרמת תקציבים הדרושים להם.

לסופר „דבר" נודע, כי במשרד הפנים בודקים אפשרות למנות מועצה מקומית בישוב אל דיד אל מנצור, גדול הישובים הבדווים בצפון.

ביה"ד לעבודה מותח ביקורת על בוהל גביית תגמולי מילואים

המבוטחים אינם יכולים להגיש תביעה באיחור; הביטוח הלאומי כן

(ע). – בית הדין האזורי לעבודה בתל אביב מתח ביקורת על חוסר האיזון בין זכויות המוסד לביטוח לאומי וזכויות המבוטח, בנוגע לגביית חובות ותגמולי מילואים.

בית הדין יצא בקריאה לבטל את הסעיף הנוכחי, שבו מושלת על המבוטח הגבלת זמן באשר לתביעתו נגד המוסד. במקרה שלא תבע במועד, עלולה זכות התביעה שלו לפקוע, בעוד שהגבלה כזו לא קיימת לגבי תביעות המוסד כלפי המבוטח.

בית הדין דן בתביעתו של אביגדור ממנוב מרעננה, שטען כי בתקופה הרלבנטית לתביעתו עבד כשכיר בהוראה במשרה חלקית, וכעצמאי עבד כבמאי קולנוע וטלוויזיה. לטענתו, את האישורים על שירות המילואים שלו העביר רק למשרד הזיכרון, ומעולם לא הגיש תביעה לתשלום תגמולי מילואים כעצמאי.

ממנוב טען כי האמין, שבמסירת אישורי התגמולים למשרד הזיכרון עשה כל מה שצריך כדי לקבל את תגמולי המילואים כדין, כשנודע לו כי רק חלק מתגמולי המילואים שולמו לו, ברמות קיזוז חובו למוסד, והחליט להגיש תביעה לתשלום מלוא תגמולי המילואים.

המוסד לביטוח לאומי הכיר רק בחלק מתביעתו, וסירב לשלם לו תגמול עבור תקופה של כחמישה חודשים מתוך שירותו. השופט עמידם רבינוביץ ציין בפסק הדין, כי מקרה זה הוא מאותם מקרים שבהם התרבע צודק בעקרון, אך הזוק מונע את מתן הסעד המבוקש, ואילולא הזוק, היו משולמים תגמולי המילואים, למרות האיחור הגדול בהגשת התביעה – יותר משנתיים.

השופט אמר, כי עם כל אהדתו לתביעת התובע הוא שבר בידי הפסיקה הקיימת ולכן החליט לדחות את התביעה. השופט קבע עוד: „בשלעצמי, מובר אני, שיש להקפיד את שיניו של סעיף זה שבחוק ולצמצם את תחולתו עד למינימום ואולי אף לבטלו".

אחרי שניצלה מסיבוכים כל כך רבים השם המתאים לתינוקת הוא 'בת אל'

אמרו הורי התינוקת, שהרופאים ב„סורוקה" תיקנו מום נדיר ביותר במעייה

מאת אמיר רוזנבליום,
מפר „דבר" בנגב

בסדרת ניתוחים בבית החולים „סורוקה" בבאר שבע ניצלו חיי תינוקת, שסבלה מסום נדיר ביותר במעי אשר סיכן את חייה.

התינוקת, בת־אל ישראל, נולדה כפגית בבית החולים „ברזילי" באשקלון בשבוע ה־35 להריון במשקל 2,200 גרם. לאחר שאובחנה חסימת מעיים מולדת בגופה, הועברה התינוקת ל„סורוקה". בגופה של התינוקת נמצאו כמה מומים: העדר חלק מהמעי הדק, אסימטרות גבוהה בחלק הקיים, אספקת דם לקויה ומיקום לקוי של המעי, וכן חוסר קיבוע תקין של המעי בחלל הבטן.

בסדרת ניתוחים מורכבת, שארכה כשבע שעות, הוסרו חלקי המעי שניזוקו, נפתחו החסימות וחוברו קצוי המעי. מנהל מחלקת כירורגית־ילדים בבית החולים, פרופ' אברהם מרש, אמר אתמול כי צידוד כל הסיבוכים הללו הופכים את המקרה לנדיר ביותר.

„בעוד שבאסימטרות רגילה של המעי אפשר להיתקל במקרה אחד על כל 3,00 לידות, הרי שזה מקרה נדיר ביותר, וניתן לפגוש בו אחת ל־50,000 לידות. ברוב המקרים הדומים מסתיים הניתוח במוות. 18 שנה אני נמצא במחלקה הזו, ומעולם לא נתקלתי בסוגו כה נדיר", אמר פרופ' מרש.

בשלבים מסויימים לאחר הניתוח נשקפה סכנה לחייה של בת־אל, אולם לאחר שלושה חודשי אשפוז השתחררה אתמול התינוקת מבית החולים, כשהיא בריאה ושוקלת כשלושה ק"ג.

הוריה של בת־אל, מלי וביקי ישראל מאשקלון, אמרו אתמול כי כאשר סיפרו להם על המום הנדיר שבה לקתה בתם, לא האמינו כי תישאר בחיים. „גם את שמה העניקו לה לאחר הניתוח. אחרי כל כך הרבה סיבוכים היא כבראה מוכרחה לחיות בת־אל", אמרו.

בת אל ואמה מלי

אגד מתייעלת לפי דרישת האוצר: תוקטן המזכירות ויבוטל דפנ צמוד

מאת אריה ארד,
מפר „דבר"

בסדרת „אגד" עומדת להחליט בימים הקרובים על שורה נוספת של צעדים, שהבליתם להסך עוד 20 מיליון ש"ח בשנה, לאחר שבראשית השבוע כבר הוחלט על חסכון שנתי של 28 מיליון ש"ח.

כל הצעדים הללו נועדו לרצות את משרד־האוצר, המתנה את חילוץ הקאופרטיב ממצוקתו בהתייעלות בשיעור של 11 אחוזים לפחות עד השנה. חסכון זה בא להמשיך את צעדי התייעלות בתקופת הסכם המנכסיריה הקודם בשיעור של 13.6 אחוז.

הצעדים הנפיים כוללים ביטול שורה ארוכה של תקנים. בסמגרת זו תצומצם גם מזכירות „אגד" בשניים־שלושה חברים. בו בזמן יבוטלו תקני רכב צמוד רבים. כן תבוטל ההבחנה בין „רכב גדול" מסוג „רייהסד־שארמאנט", ובין „רכב קטן" מסוג „רייהסד־שאראר", שיהפך לרכב הנמוך האחיד.

עם אישור הצעדים הללו יוחתם משרד־האוצר על ההסכם המשלים לתוכנית ההבראה הסכם הסכם זה הבטיח לאגד סיוע שנתי של 425 מיליון ש"ח נקבע, שאם ידיד הסיוע מתוח לסכום זה, יקבל הקאופרטיב פיצוי על כך.

בינתיים ידיד הסיוע החודשי ב־9.5 מיליון ש"ח, שהם 114 מיליון ש"ח בחשבון שנתי. „אגד" מעניק שהיריה בסיוע נוסעת מיריה בסמרים של הנוסעים. אולם כלכלני האוצר טוענים, כי הנחיה בסמרת הנוסעים שלנו, הנרשמו של „אגד" נובע מהסבות חיצוניות, לאבדי הקאופרטיב.

הצעדים הנ"ל עלולים להשפיע את המחירות, שהשתרדה באגד" בעקבות שורת ההחלטות הקודמות. החלטות אלה כללו הפסקת שכלולת של חברים חדשים, לרחמת בני חברים, הארכת יום העבודה ב־18 דקות, צמצום תשלומים שונים והכפלת מחיר הארוחות לחברים. משקל אפר לשני שקלים ולוקסלאם משקל אחד לארבעה שקלים, על כמה מהצעדים מעדשי גם ידי ההסכם הלא שלום עמו.

בקשה לפירוק פורמאלי למפעל 'טיב טוב' בחיפה

מאת יוסי ליבוביץ, מפר „דבר" בגליל המערבי

כדי לאפשר תשלומים של שכר עבודה, דמי הודעה מוקדמת וכן חובות לקשות הגמל – הגישה מועצת פועלי חיפה בקשה לבית המשפט המחוזי בעיר לפירוק פורמאלי של חברת „טיב טוב מרכזת חיפה בע"מ". המפעל נסגר לפני שנתיים.

את הבקשה לבית המשפט הגיש יו"ר המועצה המשפטי של מועצת פועלי חיפה עורך הדין יוסי כץ בשמה של עליזה אזולאי, לשעבר מוכירת ועד העובדים במפעל.

אנו מודיעים בצער רב על פטירתה של יקירתנו

טובה בכר

ההלוויה תתקיים היום, יום חמישי ה' באלול תשמ"ח 18.8.88 בשעה 15.00 בבית העלמין הדרום בחדרה.

המשפחה

במלאת שנה לפטירתו של בעלי, אבי, ואחי האהוב והבלתי נשכח

מרדכי עקיבא נייברק ז"ל

נעלה לקברו ונתייחד עם אחרו
ביום ראשון ה' באלול תשמ"ח 21.8.88
בשעה 5.00 אחה"צ בבית העלמין סגולה בפתח תקוה.
נפגשים בבית העלמין

המשפחה

במלאת שנה לפטירת יקירנו

יעקב יסוד ז"ל

נעלה לקברו להתיחד עם אחיו ביום א' ה' באלול תשמ"ח 21.8.88
בשעה 17.00 בבית העלמין בבור שלום.
אוטובוס יעמוד לרשות הבאים
בשעה 16.30 רח' ז'בוטינסקי 42 קריית חיים

המשפחה

ביום השלושים לפטירת

גבי שלי

נעלה להר המנוחות ירושלים
לטכס גילוי המצבה שייערך
ביום ג' 23.8.88 (י' באלול תשמ"ח)
בשעה 16.00.
אוטובוס יצא מתיאטרון ירושלים
ע"ש שרובר בשעה 15.30.

באותו יום בשעה 17.30 ייערך מטעם קרן גבריאל שרובר טכס הנחת אבן הפינה ל„טיילת גבריאל", במעמד ראש העיריה, מר טדי קולק
הכניסה לטכס מרחוב נעמי באבו טור.

בשעה 18.30 יתקיים טכס אזכרה בתיאטרון ירושלים ע"ש שרובר

גיטה שרובר

אילת ארבר־אילת

איננה

ההלוויה תתקיים ביום שישי 19.8.88 בשעה 11.00, בבית העלמין סגולה בפתח תקוה.
נפגשים בשער בית העלמין בשעה 10.45. הנסיעה מרחוב החבצלת 6 נעדראן בשעה 10.45

משפחות:
ארבר, אילת, גולדשטיין, אביטי

יעקב סעדון ומשפחתו

מודיעים בצער על פטירת

ג'ורג' דני סעדון

ההלוויה תצא היום, יום חמישי
ה' באלול תשמ"ח 18.8.88 בשעה 16.00
מבית הלוויות רח' שמגר 26 רחובות
להר המנוחות בגבעת־שאול

קבלת מודעות 24 שעות
נרחף
מודעות
משפחתיות דיוקנות
וכל יתר סוגי המודעות ל־
הלוח הכללי
דבר
מתקבלות
24 שעות ביממה
ב־ רחוב דיזנגוף
רח' דיזנגוף 118
(מול כסיתו)
טל. 246363
239952

מבצע קלאב אילת
ווחרו מס' מקומות
לחגים
משרד מכירות לאשי:
בית כלל הדיאמנט 5 ת"א
03-299387 ☎ 615, 614 ת'
☎ בבלקן 059-31181

דבר
קרא מחר
דבר השבוע

חני אשד, עליזה ולך
ראיון מיוחד עם שמעון פרס
חנה ומר, יורם פרץ, שלמה גינוסר, שמעון ויס
74 יום לבחירות 88'
יומי ריב / מה שראיתי במילואים
יוסי שמעון / השב"כ בעקבות הגיהאד
דרור שרביט / עשינו עסק
מיכאל קרסו / עולם חדש
חיים באר / זכרונותיה של תולעת ספרים
יגאל גומרקין / חשבון ונפש
יעל פישביין / רן בוחן, דיוקן
יאיר גרבוז / הטלוויזיה של השבוע
דני רובינשטיין, אבידרמה גולן, אמיר רוזנבלום, דליה שרון, ישראל לנדרם, יוסף מיכלסקי, דייוויד קוב, מיק לוין, ורדה צימרמן, גדעון קרץ, יוני לחב, מירי פז, יעל יאירי, דן בראמרק
„משא" לספרות ולאמנות

לידיה ואברך יעקב
לאה ודוד וזאנה

שמחים להודיע
על נשואי בניהם
רונית עבל נושה
החופה התקיימה בחוג המשפחה

ת"א, 16.8.88

לתבריגו **לאה ודוד וזאנה**

מזל טוב
לנישואי הבן
נושה עבל רונית

בית „דבר"

קרן לעזרה הדדית של מקבלי גימלאות
מקרן הגימלאות המרכזית – עמותה
נתנה בזה הודעה כי
אסיפה כללית
תתקיים ביום שני 5.9.1988 בשעה 9.30 בבוקר באולם הישיבות
של קרן הגימלאות רח' ביאליק 155 קומה 11 רמת־גן
סדר היום
1. בחירת יושב ראש האסיפה
2. דו"ח הועד לועדה הביקורת
3. דיון
4. אישור הדו"ח
5. אישור התקנון המעולב של העמותה לפי החלטה באסיפה הכללית שהתקיימה ביום 16.9.1987
6. שינוי שם העמותה
7. בחירת ועד בועדת ביקורת
8. מינוי רואה חשבון
9. שונות
אסיפה כללית תתכנס בדרג של נציגי החברים כאמור בתקנון העמותה
הועד

דבר היום

תסכול מול תסכול

ירדן לא סיפחה מעולם את רצועת עזה ולא הפגינה כל התלהבות לקבלת האחריות עליה בהסדר־שלום אפשרי (אם כי במחיר גמל בינלאומי ייתכן שעוד תתרצה). לכן גם לא נכללה עזה בהודעת המלך חוסין על היתקותו ממה שמכונה בהכללה „השטחים", ובמקרה זה מתייחס אל ורק לגדה המערבית. ניתוח השפעתה של הודעת חוסין על התנהגות תושבי השטחים אינו יכול, לפיכך, להסביר את ההתלקחות המחודשת בעזה בימים האחרונים.

„לא הופתענו", הודיעו בכירי מערכת הבטחון לבשר, כאשר היריעות על הצתת צריף פועלי עזה באוניברסיטה גרמו, או לפחות תרמו, להידרש האלימות ההמונית במחוזהבית שלהם. הוקירה המשטרתית טרם הושלמה ההחקרים, בכבות או בתבסיסנות, מתלבטים בין מניע פלילי לבין מניע לאומני, שאף הוא עלול לבוא משני כיוונים קוטביים – יהודים הפורעים בערבים או ערבים הנוקמים בערבים בישראל.

במקום להתבדך באי־הפתעה זו, מוטב למערכת השלטונית לשפר את התמודדותה עם תופעות של בריונות במסווה לאומני. אם מציתי הצריף, רוצחי שלושת הפועלים, הם תושבי המקום המתגאה במעמדו החדש כעיר בישראל, כי אז מוטב לחשוב שהם נכללים בשרשרת שהחוליה הבאה שבה היתה הבערת מכוניתה של משפחה ישראלית בעזה ופציעת ילדיה. אסור שהאוד העולה מאוניברסיטה יהיה של אש רצחנית.

הנפגעים האחרונים של ההתנגשויות ברדום אופיינים לצוצר (כלומר להפרותיו) ולעצירים ושתסיסתם ההדרגתית סופה לגלוש). נסיונותיהם של כוחות־הבטחון לבלום התפרצויות תקופתיות של אלימות ערבית יכולים להצליח רק לפי מדד מידי של השתקה כפויה, המסתיימת בהתפרצות מחודשת. מחר, משום כך, שיש המתעקשים לשוב ולדבר על „דעיכה" באינתיפאדה. בעזה, יותר מאשר בגדה, יש עתה מחדוה מוקטנת של מהומות חסידי חומייני ערב המהפכה שסילקה את השאה מאיראן: מחזוריות של „ימי יזכור" במערים רתיים או לציון הרוגים קודמים, ועדות מקומיות המבקשות להחליף את השלטון הישראלי וקוראות תיגר על אחיזתו בביהול חיי התושבים.

אין לקנא במצבם של חיילי צה"ל ושל אנשי השיסור המודיעין האחרים בשטחים: לא רק שאחת מידיהם קשורה אל מאחורי גבם, כנגזר מהתוק ומהמוסר, אלא ששתי ידיו של הורג הממשלתי ששיגר אותם למשימתם תחזבות במעמקי כיסיו, בלי התקדמות מדינית שתפיג את התסכול המקומי. הפיקוד הבכיר של צה"ל נקלע לנקודת־איזון עדינה, בין תמיכה בחייליו ובקציניו שבשטח גם בעת שפעולותיהם אסורות ואף מקפחות חיים שלא כדין, לבין הכשר במשתמע לפעולות כאלה. את לכך הוא בחלוקה הרמטכ"ל לקבל רק בחלקה את המלצת הפרקליט הצבאי הראשי להעמיד לדין אלוף־משנה המואשם בהריגת בורח – לא בזמן סכנת־חיים לחייל – ממעופו של מסוק רחוק. רב־אלוף שומרון אותת המתייגות ממעשהו של האל"מ בהשעותו אותו מפיקוד על חטיבתו, אך גם ריכך מראש את עונשו, באמרו שיורשע, בצוותו כי הקצין לא יואשם בפלילים, אלא רק יועמד לדין משמעתי – ולפני סגן הרמטכ"ל, שהכריעו תהיה תשובה פומבית ראשונית של האלוף ברק להתחבטות בעניין האמצעים הראויים להשגת המטרה הצבאית המתוכלת.

בלגיה / „אקונומיסט" ל„דבר"

שלום אבא

הריחוק בין הפלמים והחולונים אמור לסייע להם לחיות טוב יותר יחד. למעשה עלולה התכנית החדשה להביא להתפוררות המדינה

בלי שאיזדפה שמה לב לכך כלל וכמעט בלי שהם עצמם מבחינים בכך, נמצאים הבלגים בעיצומו של הזעזוע הגדול ביותר שפקד את מדינתם מיום שהוקמה ב־1830. הסיבה, כמו תמיד, היא החלוקה בין הצפון הדובר הולנדית המיושב בפלמים לבין הדרום הדובר צרפתית והמיושב בוולונים. התוצאה תהיה דומה לתוצאות שהיו לדפורמות של 1970 ו־1980 – העמקת ההפרדה הפונקציונאלית. בסוף יתכן כי בלגיה תתפורר לכמה מדינות.

זו, כמובן, אינה המטרה שרוב הבלגים מייחלים לה (רק הלאומנים הפלמים, השייכים לתנועת הוולקסוון, דוגלים בה מפני שהם מקדמים בברכה כל שינוי המביא את השינוי הבא). על־פי התיאוריה הדיחזוק בין הבלגים יסייע להם לחיות טוב יותר יחד. יתכן שתיאוריה זו תוכיח את עצמה. האיחוד הבלגי הקיים זה 140 שנה החזיק מעמד בגלל נכונותם של הבלגים הפלמים לקבל את מרותם של הבלגים הוולונים. כאשר הדגישו הפלמים כי הם רבים וחזקים ומסוגלים להתמודד עם הוולונים, היה ברור כי יוחזרו סדרים במערכת היחסים בין שני העמים. דבר זה אכן קרה, ואילו ניסו הפוליטיקאים לסייח זאת, היה כל המבנה מתמוטט מזמן. במקום זאת ניסו לבנות אותו מחדש ובלגיה ניצלה. השאלה היא אם החזק שהועבר בשני בתי המחוקקים לפני שיצאו לפגרה בשבוע שעבר יביא לתוצאה דומה.

משמעות החלטה היא העברת רוב הסמכויות שנותרו בידי הממשל המרכזי לידי המועצות המקומיות והאזוריות. השלטונות הקהילתיים יהיו אחראיים על החינוך, ואילו השלטונות האזוריים יהיו ממונים על הכלכלה, סחר חוץ, המחקר והעבודות הציבוריות. השלטון המרכזי יהיה אחראי על ענייני חוץ, בטחון, חוק וביטוח לאומי. 30 אחוז מהתקציב הכללי של המדינה יעבור למועצות האזוריות.

רשימה זו של הסמכויות שיועברו לידי המועצות האזוריות אינה כה דרמטית. כבר היום נמצאים רבים מהתפקידים המשניים של המדינה בידיים מקומיות. יש רק בעיה בולטת אחת בתכנית והיא מדיניות האוצר. מאיפה יבואו הכספים וכיצד? שאלה זו הציגו הליברלים הפלמים והוולונים, שהם הגורם האופוזיציוני המשמעותי היחיד לתכנית. התשובה שהציע וילפרד מרטנס והקואליציה המורכבת מדמוקראטים־נוצרים, סוציאליסטים ומאנשי תנועת הוולקסוון היא: תחיו ותראו. לקראת סוף החודש יגמו לחוקק חוק אחר העוסק בענייני האוצר. הבעיה היא שהחוק אמור לעבור עד תחילת 1989: זמן קצר להגהגת חוק.

שאלה נוספת שאמורה לקבל מענה היא: מה אילו מועצות אזוריות מרוכזו? לבלגיה יש כבר שתיים, האחת של הפלמים השניה של הוולונים. עתה תתפוך בריסל, שלה סטטוס מיוחד של עיר דו־לשונית, למועצה השלישית. רק בגשא זה אמור לעבור עוד הסתיו, והמאבק בעניין זה עלול להיות חריף, מפני שבריסל אינה דו־לשונית כלל. האמת היא ששלושה־רבעים מתושביה הם דוברי צרפתית, הדעמים על שהפלמים קיבלו חלק שווה בניהול העיר.

גורם שיסבך עוד יותר את התהליך הוא העובדה שיש כמה קהילות ולוניות שיהיו, לאחר הוצאת התכנית אל הפועל, שייכות למועצות פלמיות. בתיאוריה ישתתפו נציגיהן בהקמת המועצה הקהילתית ויסיירו את המבשול הזה. אך, כאמור, אין זה אלא פתרון תיאורטי.

אין פלא אפוא שהבנק המרכזי ראה צורך לציין, כי יש קשר בין האוצר ובין מדיניות מטבע חוץ, שבכדיים מהשוק האירופאי המשותף תהו ביצד תיוצג בלגיה בישיבות השוק בעתיד, ושהמלך בודהין הזהיר את הפוליטיקאים באופן גלוי כי יש סיכון רב בהפרדה. „כן בהחלט", אמר, „הבלגים רוצים שאחדיהם יפרחו בנפרד, אך הם גם רוצים לחיות באיחוד. הם יודעים שפירושה של פדראציה הוא איחוד". האומנם?

חוזרים למסלול החיים בראנגון, בירת בורמה, חוזרים אט־אט למסלולם התקין. בתמונה: נוסעים נדחקים לאוטובוס הציבור במקום שבו ירו אנשי כוחות הבטחון במפגינים שדרשו את התפטרות הנשיא סיין להיין. הנשיא התפטר. מחיר הנצחון – כ־1,000 הרוגים. (תצלום אי.פי.).

גבולות / טדי פרויס

1947 אינה בדיחה

הערבים, אמר חביב בורגיבה, מפגרים אחר המאורעות במלחמה אחת. עכשיו הם מוכנים להכיר בישראל בגבולות 1947

מקץ 41 שנה וחמש מלחמות הוציאו הפלשתינאים את השר מהבקבוק שבו כלאו אותו ב־1 בדצמבר 1947. חביב בורגיבה, נשיא טוניסיה לשעבר, אמר לא פעם, כי הם מפגרים אחר המאורעות במלחמה אחת. מאחר שסירבו בעבר לתבנית החלוקה, מצאו עצמם ניצבים על גבולות 1949. אחרי שהתבחשו לזם, נהרסו לקורי הפסקת האש ב־1967. כשהחליטו מה שהחליטו בחרטום, אמר בורגיבה שזו מראגדיה. כשיצאו למלחמת יום הכיפורים התנבא המדינאי הזקן שעוד מעט ייהרסו עד שאיזר ודמשק. גם בכך צדק. כמעט.

אלה התובעים את נסיגת ישראל מדברים מאז במונחים 1967. [illegible] אחדה לא ניתן לעקוף [illegible] הנורמים הפלשתיים בישראל האה את קוי 1967 כמיניהם, שבעודת דיפלומאטיה זהירה ובבחנה מזו שהפגין מנחם בגין בקמפ־דייוויד נוכל להוסיף עליהם, בלי שאיש יערע מהם. שכחנו, כי גם גבולות 1949 הם קוי שביתת־נשק בלבד ולא „גבולות בטחון ומוכרים". לא זכרנו את נאום „גילדהול" של סר אנטוני אידן, שהציע לוסר הסמות שהם מפיצים: בגבולות 1947 הם יכירו בישראל, ואפילו ישקלו עשיית שלום עמה. אולי יציגו זאת כפשרה הוגנת, נאמר בין תבנית ברנאדוט (שהציע לקרוע מישראל את הנגב) ותבנית החלוקה של ועדת פיל, שהמליצה על מדינה יהודית בגודל שטחם של איצטדיון רמת־גן, פלוס בריכת השחיה גלי־גיל, פלוס בר־מסעדה „פינק" בירושלים. בעולם יתייחסו ברצינות להצעה הנודקת של הערבים, שסוף־סוף מוכנים לפשרה, מציעים גבולות בטחון ומוכרים ואפילו שלום. כי מה צדק יותר, תבנית חלוקה, שאושרה על־ידי העצרת הכללית של או"ם, או קוי שביתת־נשק, שנאמר עליהם בפירוש שאינם אלא תיחום זמני עד חתימת הסכם שלום?

כיום אנו נוהגים על־פי נוסחת בורגיבה במחזף. גולדה מאיר הסכימה, לפחות בהצהרה, לנסיגה מסריימת. נכונות זו נמחקה בידי בגין, אף שבוב שלומאליותו החזיר שסחי עצק בלי להודות בעקרון הנסיגה תחוך התעקשות על פירודים (ראה איזולת סאבה). יורשיו, חכמים ממנו בממדים שוליים בלבד, מתעקשים על אף־שעל וכמה מהם ממשיכים לחלום על הגדה האחרת. ככל שחלומותינו מתעצמים, כן מצטמצמת הסכמתם לגבי השקתם שייחוזרו בידינו. ב־1970 עניין „ויבוד" האמריקאים על „התאמות קלות" בגבולות 1967 וחזר על כך הנשיא ריגן בתכניתו מספטמבר 1982. מאז הצליחו בגין ושמיר להדוג לאבד ולהשמיד כל זיק של אחדה לישראל, עד שמקץ עשור לשלטונם אנו נאלצים להתמודד נגד כתונת־החנק של 1947. קאדנציה נוספת לשלטונם ומלחמה אחת הגונה, ואנו נתפלל לאותה כתונת.

מדרוסיוזגרי לאורך קוי החלוקה (בן־גוריון: „אירן רוצה בחיסול ישראל"; לעגנו לנשיא צרפת ליסקר ד'אסטן, שנפגע ביותר מרמז בקוים הללו, והתעלמנו ממדינאים ומדיפלומאטים רבים, לרבות אמריקאים, שראו בגבולות 1949 הוכחה לתוקפנות ישראל במלחמת העצמאות; עובדה שסיימנו את המלחמה ובידינו שטחים גדולים יותר משהוקצו לנו על־פי תבנית החלוקה תש"ח.

עלילה זו לא קשה להפריך. אה"ב נותרה ב־1945 עם שטחים שהיו קודם לכן שייכים ליפאן, וכך גם בה"מ: פולין ובה"מ בלעו אדמות, שקודם ל־1939 היו של גרמניה ופינלנד, וצרפת קיבלה סופית את אלזס ולוריין. מכאן, על־פי ההגיון הנ"ל, שגרמניה הנאצית ויפאן היו קרבן לתוקפנות.

אבל ההגיון אינו השופט הפוסק. אינטרסים, דעות קדומות, סמטום ולעתים אף אנטישמיות היו חזקים מההגיון ואלה החזיקו את 1947, תוך הנשמה מלאכותית, בחיים. עתה התעוררו הפלשתינאים. הם הזמיצו רק ב־23 שנה את תכניתו של בורגיבה, שהציע במארס 1965 תכנית שלום, כפי שנמצאה לאחרונה במגירותיו של עסקן פלשתינאי. בישיבת הממשלה התייחסו [illegible] לגיבוש ישראל שקט. ביזבוז מהכלל אין ראיה, ההיזון אם שהי ישראל שיש משוש סכנה במסמך, מאחר שתכניות כמו נייר פייצל אל־חוסייני יש להן דינאמיקה משלהן. ואמנם, מקץ שבועיים מדברים בגבולות 1947 כאילו מעולם לא מתו, כאילו לא התכחשו להם הפלשתינאים מיום היזולדם וכאילו לא יצאו למלחמה כדי להעביר אותם מהעולם.

בערמומיות מצרפים הפלשתינאים זר פרחים לאוטובוס הציבור במקום שבו ירו אנשי כוחות הבטחון במפגינים שדרשו את התפטרות הנשיא סיין להיין. הנשיא התפטר. מחיר הנצחון – כ־1,000 הרוגים.

עוד התרחשות שעלולה לחבל היום בבחירות היא פריצת עימות אלים בין מליציית „הכוחות הלבנוניים" הנוצרית ויחידות מליציה נוספות הסרות למרותו של הנשיא ג'ומייל, לבין היחידות הנוצריות בצבא לבנון הממלכתי, בראשותו של מפקד הצבא גנראל מישל עאון. מישל עאון עצמו הוא אחד המועמדים החשובים לנשיאות, למורת רוחם של מפקד „הכוחות הלבנוניים" סמיר ג'עג'ע הנשיא אמין ג'ומייל. אלה כרתו באחרונה בריח, כדי להכשיל את בחירתו. הם חוששים מפני מנהיגותו, שהיא ברזמטית מדי לטעמם ועלולה להעיב על מעמדם. במתנה הנוצרי, והם גם חוששים שבשל מערכת יחסיו הקורקטית עם הסורים הוא יניע את לבנון, אם יבחר לנשיא, לחתור לסוריה ויתורים נוספים, שיפגעו עוד יותר בריבונותה. ביצתיים נמסר, שבעקבות התנגדותם הנחרצת של ראשי הפלאנגות למועמדותו של סלימאן פרנג'יה לנשיאות, עלולים הסורים לתמוך במועמדותו של מפקד הצבא מישל עאון או במועמד פשרה אחר.

מאותמול בצהריים היו אמורות יחידות צבא ו'נדרמריה לבנוניות להיערך לאורך הכבישים המובילים למושב חומני של בית־הנבחרים, שם צריכות להתקיים היום הבחירות. זה בניין בעל מבנה ארכיטקטוני ניאו־קלאסי, המכונה „ארמון מנצור", והא ממוקם במעבר היחיד שמקשר כיום בין שני חלקי ביירות ושבו לא שולטות המליציות הירביות. לסורים, שהם כיום גורם הכוח החשוב ביותר בלבנון, יש עניין מובהק בקיום הבחירות במועדן. אי־קיומן יפגע במוניטין שרכשה לעצמה סוריה לאחרונה כמדינה היחידה הממוגלת לפעול להבנה מסוימת בין העדות הלבנוניות ולהשכין שקט יחסי במדינה שסועה זו. לכן קראו בשבועות האחרונים אמצעי ההסכרה הסורים לכל הקבוצות הלבנוניות לאפשר את קיום הליך בחירת הנשיא, כדי לסלול את הדרך לשיקומה של לבנון, תחת הנהגת נשיא שיכונן רפורמות פוליטיות ויפעל לפיוס לאומי וליתר שוויוניות בין הנוצרים למוסלמים. אין להציא מכלל אפשרות שהסורים יפעילו כוח נגד קבוצות לבנוניות, שיגמו לשבש את הבחירות.

לסורים יש כמובן עניין שהנשיא הנבחר יהיה בעל־בריתם או לפחות נתון להשפעתם. לישראל, לעומת זאת, שלא כב־1982, אין כמעט כל יכולת להשפיע על בחירת הנשיא הבא של לבנון. חלק מהמועמדים לנשיאות מוכרים כאוהדים את ישראל – דני שמעון, בנו של הנשיא המנוח כמיל שמעון, ג'וני עבדו, שגריר לבנון בשוויץ שניהל בשעתו מגעים אינטנסיביים עם אישים ישראלים שונים, איש העסקים מנואל לוארס ואחרים. אולם את ראש רשימת מועמדי הנשיאות מקשטים שמות של מנהיגים אנטי־ישראליים מובהקים, כמו סלימאן פרנג'יה, רימון ומישל אדה, או מנהיגים שגישתם לישראל בלתי־ברורה – מישל עאון, דאן עוביד, מישל חורי האדרים.

לישראל לא צריך להיות איכפת כיום מי יהיה הנשיא שישלוט בארמון בעבורה בבחירות. ממילא לא תצמח לה תועלת מביצון ברית חדשה עם הפלאנגות לאחר בשלון הברית הזו בעבר. אם ייבחר נשיא פרו־סורי, סביר שהסוריים להסכנת סדר פנימי בלבנון יגדלו, וכבל שבלבנון יתייצב ממשל מרכזי חזק יותר, שישכין בה סדר, כן ייטב לישראל. אודבת כמובן הסכנה שנשיא פרו־סורי יעודד סדר אנטי־ישראלי מדדום לבנון, אולם בריאל־פוליטיק של יחסי סוריה־ישראל סביר להניח, שהסורים יראגו לשמור סדר זה בממדים מבוקרים, משום שאין ברצונם להיקלע לעימות מחייה עם ישראל.

איש אינו מוכן להמר שהבחירות לנשיאות יתקיימו היום כמתוכנן. לישראל לא צריך להיות איכפת מי יהיה הנשיא שישלוט בארמון בעבדה

אם לא ישתנה משהו ברגע האחרון אמור היום הפארלמנט הלבנוני לבחור בנשיא חדש, במקום אמין ג'ומייל. תקופת כהונתו השניה של ג'ומייל אמורה לפוג ב־23 בספטמבר, אך בלבנון, כידוע, שום דבר אינו מתנהל על מי מנוחות ואיש מהמשקיפים לא היה מוכן להמר על כך שהבחירות אכן יתקיימו היום, כפי שתוכנן.

יש כמה גורמים שעלולים לשבש את התכנית, וקודם־כל „מליציית הפלאנגות", „הכוחות הלבנוניים". אלה עלולים לאיים על 36 הצירים הנוצרים הנמצאים בלבנון (מתוך כלל 41 הצירים הנוצרים בפארלמנט), כדי שרבים מהם לא יגיעו היום לישיבת הבחירות ויכשילו בכך את בחירתו של המועמד הפו־רו־סורי סלימאן פרנג'יה. בימים אלה נקבע, שישיבת פארלמנט שבה בוחרים את הנשיא תוקף רק אם ישתתפו בה 53 צירים לפחות, שהם שני־שלישים מ־79 חברי הכנסת, שכיהנו מתפקדים ב־1987. כן נקבע, כי אם לא יזכה הנשיא בהיוב של 53 קולות בסיבוב הבחירות הראשון, הוא יוכל להיבחר בדוב רגיל של 40 קולות בסיבוב הצבעה שני.

סלימאן פרנג'יה, ששולט בצפון לבנון ושהיה כבר נשיא בשנים 1976–1980, הכריז ביום שלישי על מועמדותו לנשיאות לאחר היסוסים רבים והתייעצויות למכביר שקיים בדמשק, יחד עם בנו רובר. הפלאנגות הכריזו מיד שהן מתנגדות בתוקף למועמדותו, כי אם ייבחר לנשיא, יחזיר הדבר את לבנון למעגל המלחמות הפנימיות. קודם לכן אמר מנהיג הפלאנגות, ג'ורג' סעאדה, כי מפלגתו תעשה כל שביכולתה להכשיל בחירת כל מועמד פרו־סורי לנשיאות.

הקדיעות בין הפלאנגות לתשפחת פרנג'יה היא ארוכת שנים. מקורה קודם־כל בכך, שסלימאן פרנג'יה הוא בעל־בריתם של הסורים ודוגל בהישארות כוחותיהם על אדמת לבנון (בשכיחון פרנג'יה כנשיא יזם את כניסת הצבא הסורי ללבנון, כדי שיעצור את המוסלמים מלכבוש טבה בנוצרים). עוד סיבה לקדיעות היא נקמת הדמים התלויה ועומדת בין סלימאן פרנג'יה לסמיר ג'עג'ע – המנהיג הצבאי של מליציית הפלאנגות – שרצח בדם קר, ב־1978, את בנו הבכור של סלימאן פרנג'יה, טוני, האת אשתו ובתו.

פרו־סורי פרנג'יה. הפלאנגות יכסו למנע את עליתו לכסא הנשיאות

בזווית חדה / חגי אשר

לבכות או לצחוק

כאשר עומד למשפט קצין הנלחם באינתיפאדה, השאלה העיקרית היא, אם בספר החוקים רשומה עבירה הנקראת „לעשות צחוק מצה"ל"

זהי שאלה שהתעוררה דווקא עכשיו במלוא חריפותה ועליבותה. אבל האמת היא שזהי שאלה שנשאלה פעמים רבות מתחילת האינתיפאדה. בעיקר בשלביה ההתחלתיים, כשהיא צולמה בטלוויזיה העולמית מפנים ומאחור, מקרוב ומרחוק, בכל הזוויות. זהי, בעצם, השאלה העיקרית. האם רשומה בספר החוקים האזרחי והצבאי עבירה הנקראת „לעשות צחוק מצה"ל" – מכל חייליו ומפקדיו ומכל קצין וקצין. מהרמטכ"ל ומטה. מכולם יחד ומכל אחד לחוד, מכל הפירמידה האנושית העקבית הזאת? יש דבר כזה? יש עבירה כזאת? יש עונש שמותר להטיל על המבצע אותה?

ככה זה התחיל. זה היה המהפך העיקרי. ככה התחילה האינתיפאדה, שהיא מלה ערבית רבת מובנים ופירושים: התקוממות, התעוררות, התנערות ועוד. ובעיקר – בעצם זה העיקר – פתאום כל אלה שהחליטו לעשות מה שהם רוצים נגד צה"ל, הבינו שהם אכן יכולים לעשות זאת בלי להיתנק. השר הישראלי לא נורא כל כך, לא נורא בכלל. גם כשעושים ממנו צחוק. הם הבינו שהשר הזה הוא יצור חסר כבוד, ככבר עצמי קודם כל, ואי אפשר ליטול ממנו את מה שאין לו. המלך ערום. השר מצחיק. אפשר להחזיק את הבטן מרוב צחוק עליו. בעיקר כשמשליכים עליו אבן והוא משתגע ורץ חסר אונים ומגוחך אחרי המשליך על מנת לתפוס אותו ויהי מה. או אולי רק על מנת להגדיל את צהלת נצחונו כשרודפים אחריו ולא תופסים אותו?

כל „בעיר ערבי", כפי שזה נקרא היום, כל ילד, כפי שזה נקרא אז, עשה צחוק מחיילים סרידים על יחידותיהם שהפסיקו להתאמן, מחניכי הקורסים הצבאיים השונים, בתוכם קודם קצינים, מחיילי המילואים, בעלי הכרס והמיחוים, שלא ידעו מה רוצים מחייהם ומה הם צריכים לעשות כאשר עושים צחוק מהם, מאתנו. מכולנו.

גלית המנוח לא יודע כמה שפר גודלו הצבאי האנושי לעומת החייל הישראלי הנלחם לנו היום והנקרא גם הוא בשם גלית, הניצב כולו רודף הפלשתינאי. גלית חידף את מערכות ישראל ונפל בקרב. נהרג כאשר כלי נשקו בידו ומגינו וסריונו עליו. ואילו המח"ם שלנו נשאר בחיים כשהוא בודד ומשפל ומעורר צחוק ולעג. הוא יועמד לדין לפי המלצת הפרקליט הצבאי הראשי, המלומד

(המשך בעמוד 8)

השפעה פוליטית / אורי שחר

דרך רצופה כוונות טובות

המפלגות יכולות לצאת נשכרות מהתארגנויות של קציני מילואים להשגת מטרות פוליטיות. בריאה כוללת שכר כולנו עלול לצאת בהפסדנו

לפני האחרונה יש שתי רדכים עיקריות להשפיע על תהליכים פוליטיים ברמה הלאומית: על־ידי הצבעה חד־פעמית ביום הבחירות ועל־ידי פעילות פוליטית מתמשכת. פעילות פוליטית מתמשכת יכולה להיעשות במסלול מפלגתי ממוסד או במסלול חוץ־מפלגתי, כגון התאגדויות וולונטריות למען מימוש מטרה מסוימת והתאגדויות מוחאיות הפועלות נגד מימוש מטרה מסוימת.

הנסיון הפוליטי במדינת ישראל מוכיח, כי המסלול העיקרי להשפעה פוליטית הוא באמצעות המפלגות ולא באמצעות התאגדויות פוליטיות חד־משמעיות, על רקע זה ניתן לדון ולהעריך את ההשפעה הפוליטית ארוכת־הטווח של התאגדויות קציני המילואים.

כך, למשל, העדיפו קצינים בכירים במילואים להתאגד ב„מועצה לשלום ולבטחון" הכלתי־מפלגתית כדי לבצע משימה אחת – להבהיר כי קיימת אפשרות לממש את נוסחת „שמחים תמורת שלום ללא כל פגיעה בבטחון".

אפשר להסכים ואפשר להתנגד לעמדה שקצינים אלה מצדדים בה, אך בוודאי שהחשוב יותר הוא שלא להתייחס באדישות לתופעה. עריף היה אילו היו כל חברי המועצה מצאים נתיבות לפעילות רצופה ומתמשכת במפלגות בעלות השקפת עולם חזקה להשקפתם. ובמלים אחרות: עדיף היה אילולא קמה התאגדות האת כלל.

ההנמקות לחיזב התופעה מוכרות, והעיקרית שבהן היא זכות ביטוי הדעה הפוליטית בכל מסגרת דמוקראטית אפשרית. קל וחומר כשהמדובר בקבוצה חיובית והמטרה נשגבת. אך אליה וקוץ בה הזכות הזאת שמורה ובצוק לקציני מילואים בעלי כל השקפה שהיא. שמותיהם של רבים מהם, ובהם בעלי תפקידי פיקוד בשעת חירום, שוורים בעניין. אולי אין להתארגנויות של קצינים השפעה גדולה על הפוליטיזאציה של צה"ל, שהרי גם שמות קציני המילואים הפעילים במפלגות אינם בבחינת סוד כמוס, אבל אין הן גורם ממסל. מפלגה מסוימת יכולה לצאת נשכרת מקיומה של התאגדות קציני מילואים למשימה אד־הוק.

(המשך בעמוד 8)

מצע טוב / עליזה ולך

חדש מתוך ישן

השוואה של מצע מפלגת העבודה בנושא „מדיניות ישראל לשלום" למצעיה של המפלגה בעבר תרגיע את החוששים מפני שינויים מרחיקי לכת

מספר השעות שהקדישה ועדת הניסוח של המצע המדיני של מפלגת העבודה לפרק „מדיניות ישראל לשלום עם ירדן הפלשתינאים", המשתרע על פני עמוד וחצי, שווה למספר השעות שהקדישה לכל שאר הפרקים, התופסים שמונה עמודים וחצי. והרי אין בכך כדי לעורר תמיהה. פלבר הפרק הזה לא חיינו האירועים והנסיבות שיגרים מהותיים במשנתה המדינית של מפלגת העבודה, ודווקא בקטע זה חלוקה המפלגה לשני מחנות. היה אפשר צורך במיסב השכל הישר ואמנות הניסוח כדי לגשר על פערי התפיסות ולהפיק ממסך שהכל יהיו שלמים אתו. וכך היה. רק השוואה למצעיה המדיניים של מפלגת העבודה בעבר תרגיע את החוששים מפני שינויים מרחיקי־לכת בנוסח המצע הכסופן. מחייבי החידוש אף הם נשענו עליהם, אך בניגוד לשטרנים שבקרבם, אין הם יראים מתוויות ומהזדהות בערכון. להלן הסעיפים הרלוואנטיים:

מצע 1981

★ במשא־ומתן על השלום בגזרה המזרחית, אשר יתנהל עם ממשלת ירדן, יטלו חלק נציגים מוסמכים של התושבים ביהודה, שומרון ורצועת עזה, על־מנת לאפשר להם להשתתף בקביעת עתידם.

★ בהתאם לשאיפתו לשים קץ לסכסוך הישראלי־ערבי יהיה המערך מוכן, כבעבר, לבוא בדברים עם אישים וגורמים פלשתינאים, אשר יכירו בישראל וישללו את שיטת הטרור.

★ נציגים מוסמכים של התושבים הפלשתינאים ביהודה, שומרון וחבל עזה ישולבו בדיונים על מימוש האוטונומיה, על־מנת לאפשר להם להשתתף בקביעת עתידם.

★ ישראל תהיה מוכנה לנהל מו"מ עם נציגים מוסמכים של תושבי יהודה, שומרון ועזה על מימוש האוטונומיה גם אם ירדן לא תשתתף במשא־ומתן.

★ ממשלת ישראל תעמוד על כך, שלעת השלום, המעוך של כחות צה"ל והתיישבות, הכולל את בקעת הירדן (לרבות צפון־מערב ים המלח), גוש עציון, סביבות ירושלים ודרום רצועת עזה, יהיו כלולים בשטחה הריבוני של ישראל.

מצע 1984

★ ממשלת ישראל תתמוך בהשתתפות נציגים מוסמכים של התושבים הערבים־הפלשתינאים ביהודה, בשומרון וברצועת עזה במשא־ומתן, אשר ייערך עם ממשלת ירדן, על־מנת לאפשר להם להשתתף בקביעת עתידם.

★ ממשלת ישראל תהיה נכונה לדון עם ירדן ונציגות פלשתינאית מיהודה, משומרון ומעזה על הסדר לתקופת מעבר בדרך להסכם שלום. היסודות ההנאים של תקופת המעבר יגובשו במשא־ומתן על יסוד הסכמי קמפ־דייוויד, או תכנית אחרת שעליה יוסכם בין הצדדים.

★ ממשלה בהנהגת המערך תהיה מוכנה לאפשר, כבעבר, לבוא בדברים עם אישים וגורמים פלשתינאים, שיכירו בישראל וישללו את הטרור.

★ ממשלת ישראל תעמוד על כך, כי לעת השלום יזכמה שהבערך הבטחוני של כחות צה"ל והתיישבות, הכולל את בקעת הירדן, לרבות צפון־מערב ים המלח, גוש עציון, סביבות ירושלים ודרום רצועת־עזה, יהיו כלולים בשטחה הריבוני של ישראל.

מצע 1988

★ הכחות גבולות בני־הגנה באופן שהבערך הבטחוני של כוחות צה"ל והתיישבות, הכולל את בקעת הירדן וצפון־מערב ים המלח, גוש עציון וסביבות ירושלים, יהיו לעת שלום בשטחה הריבוני של ישראל.

★ מבשלה בראשות המערך תחדש בעדיפות ראשונה את יזמה הדיברות עם ירדן, בשותפות עם נציגות פלשתינאית, בדי להגיע לשלום בגבול המזרחי וליישוב הבעיה הפלשתינאית. כדי לפתוח את המשא־ומתן עם משלחת ירדנית־פלשתינאית, ישראל תהיה מוכנה להשתתף בזיקה בין־לאומית, שאין לה סמכות להכתיב תנאי משא־ומתן ולכפות פתרון, או לבטל הסכם שיושג בין הצדדים.

★ בהתאם לשאיפתו לשים קץ לסכסוך הערבי־ישראלי יהיה המערך מוכן לבוא בדברים עם אישים וגורמים פלשתינאים, אשר יכירו בישראל, ישללו את הטרור ויקבלו את החלטות מועצת הבטחון 242 ו־338.

★ בדרך לשלום תיזום ישראל גם הסדרי־ביניים ותרגן בהסדרי־ביניים שיוצעו לה. ישראל תהיה מוכנה לנהל משא־ומתן עם ירדן והפלשתינאים, או עם נציגים מוסמכים של תושבי יהודה, שומרון ועזה על הסדרי־ביניים, גם אם ירדן לא תשתתף במשא־ומתן.

לבנון / דן אבידן

יהיו או לא יהיו

איש אינו מוכן להמר שהבחירות לנשיאות יתקיימו היום כמתוכנן. לישראל לא צריך להיות איכפת מי יהיה הנשיא שישלוט בארמון בעבדה

אם לא ישתנה משהו ברגע האחרון אמור היום הפארלמנט הלבנוני לבחור בנשיא חדש, במקום אמין ג'ומייל. תקופת כהונתו השניה של ג'ומייל אמורה לפוג ב־23 בספטמבר, אך בלבנון, כידוע, שום דבר אינו מתנהל על מי מנוחות ואיש מהמשקיפים לא היה מוכן להמר על כך שהבחירות אכן יתקיימו היום, כפי שתוכנן.

יש כמה גורמים שעלולים לשבש את התכנית, וקודם־כל „מליציית הפלאנגות", „הכוחות הלבנוניים". אלה עלולים לאיים על 36 הצירים הנוצרים הנמצאים בלבנון (מתוך כלל 41 הצירים הנוצרים בפארלמנט), כדי שרבים מהם לא יגיעו היום לישיבת הבחירות ויכשילו בכך את בחירתו של המועמד הפו־רו־סורי סלימאן פרנג'יה. בימים אלה נקבע, שישיבת פארלמנט שבה בוחרים את הנשיא תוקף רק אם ישתתפו בה 53 צירים לפחות, שהם שני־שלישים מ־79 חברי הכנסת, שכיהנו מתפקדים ב־1987. כן נקבע, כי אם לא יזכה הנשיא בהיוב של 53 קולות בסיבוב הבחירות הראשון, הוא יוכל להיבחר בדוב רגיל של 40 קולות בסיבוב הצבעה שני.

סלימאן פרנג'יה, ששולט בצפון לבנון ושהיה כבר נשיא בשנים 1976–1980, הכריז ביום שלישי על מועמדותו לנשיאות לאחר היסוסים רבים והתייעצויות למכביר שקיים בדמשק, יחד עם בנו רובר. הפלאנגות הכריזו מיד שהן מתנגדות בתוקף למועמדותו, כי אם ייבחר לנשיא, יחזיר הדבר את לבנון למעגל המלחמות הפנימיות. קודם לכן אמר מנהיג הפלאנגות, ג'ורג' סעאדה, כי מפלגתו תעשה כל שביכולתה להכשיל בחירת כל מועמד פרו־סורי לנשיאות.

הקדיעות בין הפלאנגות לתשפחת פרנג'יה היא ארוכת שנים. מקורה קודם־כל בכך, שסלימאן פרנג'יה הוא בעל־בריתם של הסורים ודוגל בהישארות כוחותיהם על אדמת לבנון (בשכיחון פרנג'יה כנשיא יזם את כניסת הצבא הסורי ללבנון, כדי שיעצור את המוסלמים מלכבוש טבה בנוצרים). עוד סיבה לקדיעות היא נקמת הדמים התלויה ועומדת בין סלימאן פרנג'יה לסמיר ג'עג'ע – המנהיג הצבאי של מליציית הפלאנגות – שרצח בדם קר, ב־1978, את בנו הבכור של סלימאן פרנג'יה, טוני, האת אשתו ובתו.

פרו־סורי פרנג'יה. הפלאנגות יכסו למנע את עליתו לכסא הנשיאות

עוד התרחשות שעלולה לחבל

אנשים • אנשים • אנשים • אנשים

מחול גרוזיני

בתחילת ספטמבר יתקיים פסטיבל ארצי ראשון ללהקות מחול גרוזיניות. נמסר כי תשתתפנה 8 להקות מכל רחבי הארץ והן מעל ל־350 רקדנים ורקדניות. בפסטיבל תופיע גם להקת קולן בתכנית מיוחדת. הפסטיבל יתקיים בבניני האומה ויסלו בו חלק משתתפים רבים מכל חלקי הארץ, הוא ייערך בחסות שר החינוך והתרבות – מר יצחק נבון, שר הקליטה – מר יעקב צור, מזכ"ל ההסתדרות – מר ישראל קיסר, וראש עיריית ירושלים – מרי קולק. ההכנות נמשכו שישה חודשים בניהולו האמנותי של ד"ר יצחק אשנלוב – מרצה לאמנות ומוסיקה. הפסטיבל ייערך על ידי התאחדות עולי גרוזיה ובהשתתפות משרד החינוך, עיריית ירושלים, משרד הקליטה והקרן לירושלים והדור הפועל של ההסתדרות.

משימה מפרכת

לא פחות מ־950 (תשע מאות וחמישים) מכתבים ומברקים קיבל אבא אבן ממעריצים שאכתבו על שלא נכלל ברשימת מפלגת העבודה לכנסת ה־12. המברקים באו מ־25 ארצות, כולל ישראל כמובן, אבל רובן היו מארצות הברית. תחילה התכוון אבא אבן (בתמונה) להשיב לכל הכתבים במכתב אישי, אך נוכח לדעת שזו משימה מפרכת. לבסוף החליט לנסח מכתב אחיד והוא שולח כמה עשרות מהם כל יום. לפחות אין הוא חייב תשובה לחמישים מאמרים ומאמרים ראשיים שנכתבו באותו ענין.

בדיחה עצובה

פרשת "קפריש", חברתה של משפחת אילין שמכרה את המכוניות הרוסיות עד שחדלה לעמוד בהתחייבויותיה, כבר הולידה בתל־אביב שתי בדיחות. "מדע מייצרים את הדראצ'ה עם שני מפלטיסז" שואל ליצן. "בדי שמי שקונה אותה, יוכל להשתמש בה לפחות בבמריצה", עונה חברו. עתה מגיע תורו של האחר לחדד חידה. "מדע יש בגג של הדראצ'ה שני חדיסז" הוא שואל. "בדי שלחמור הקונה אותה יהיה מקום לאחניים", ניתנת התשובה. אריה אדר

הנהלה חדשה

האסיפה הכללית של חברי איגוד המפיקים והאמרגנים בישראל בחרה הנהלה חדשה בת 7 חברים הם: יל"ד – מרים עציוני, שמואל צמח, יהודה טלית, חיים פלוצקי, חנוך רודיך, יחזי

מתנות רבות הועניקו לממלא מקום ראש הממשלה ושר החוץ, שמעון פרס, במסיבת ההפתעה שערכו לו מקורביו, ביום הולדתו ה־65, בקפה "חסילדי" בירושלים. עובדי המשרד וחברים נטעו בעיר השלום 65 עצים על שמו, מאכיל מפלגת העבודה, עוזי ברעם, העניק לו שני מתאקי ספרים עם תבליט אריה עליהם – תרגם המזל של פרס ומיכל בונטו, ציירת חובבת העבודה במשרד החוץ, העניקה לו פרסרט שלו שצויר על ידה. מי שבא בלי מתנה היה עוזי ויצמן (בתמונה לחוץ) את ידיו של פרס) שמיהר לחסביר: "אני בצות שמכין לך את המתנה הגדולה ביותר. תקבל אותה ב־2 בנובמבר".
למסיבה העליזה, הגיעו גם שלושת החולים, עוזי ברעם (גב), אברהם בורג (גב) ואלחנן ישי (רגל שבורה), אשר חקימו עצמם ממיטת חולים ובאו למסיבה. יקיר צור

מלב, אשר ביטנפקי. האיגוד מונה כיום כ־70 חברים ובהם מפיקים, אמרגנים, מייצגי אמנים וסוכני אמנים.

שמפניה ובלונים

הפתעה ציפתה לשחקנים נירה רבינוביץ, (בתמונה). חבריה להצגה "סלאת שבתי" החליטו לחגוג את יום הולדתה ואת החלמתה מניתוח ולעשות זאת, כמובן כהפתעה. בהפסקת ההצגה פתחו לכבודה בקבוק שמפניה, הביאו ליצנית, הפריחו בלונים וגם הענקו לה מתנות אישיות. חדוה צימרמן

תשואות

כל הכרטיסים לקונצרט התזמורת הפילהרמונית הישראלית בניצוחו של קורט מזור אשר נערך באולם אברי פישר בנתניה נמכרו כבר חודשים מראש. זאת על אף העובדה שבערב זה תתקיים גם קונצרט של פילהרמונית אחרת – זו של ניו־יורק עם זובין מהטה בסנטרל פארק. הקהל הניו־יורקי, הידוע כמאופק בדרך כלל, עמד על רגליו לאחר ביצוע הסימפוניה החמישית של בטהובן והריע בשאגות במשך 20 דקות, עד שהתזמורת נענתה והוסיפה הדרן – את הפתיחה לאוגורה מס' 3 של בטהובן. המנצח אמר לאחר הקונצרט כי בכעס אינו זוכר חיה מוסיקלית כמו זו שהיתה בקונצרט זה.

חגיגה ב„חאן"

שחקני תיאטרון „החאן" הירושלמי, יצאו לפנות קיץ לאחר „עונה מוצלחת", לרברי ההנהלה.

לסיום העונה חגגו בחצר החאן עם „מנגל" ובשר על האש, ביד נרחבת. תיאטרון יחודי לפעילות באמצע ספטמבר. בתמונה עמית גזית (מימין) המנהל האמנותי עם שרי צוריאל ודני אלתר המנכ"ל.

רבין – באוניברסיטה

הרצאתו של שר הבטחון יצחק רבין על המתקפה בשטחים באוניברסיטה העברית בירושלים גרמה אחריה התענינות שיא.
מאות אנשים צבאו על האולם במכון סרומן כדי לשמוע את דבריו ורבים נאלצו להישאר בחוץ מחוסר מקום.
באולם סקרו את הרצאתו עשרות נציגי אמצעי התקשורת אך הבולט מכל המחמגים היה דוקא ראש עיריית בית לחם אליאס פריג' אשר נכנס לאולם במהלך הרצאה, ונישב בשורה השניה והאזין בקשב עד לסיום דבריו של שר הבטחון. הוא סיפר כי איחר משום שלא מצא את האולם. מיד מתום הרצאתו הוא מיהר לעזוב את האולם וסרב להזמנת ראש המכון פרופ' בן־עמי שילוני לסעוד בחדרים עם כל משתתפי יום העיון.
אודת חשוב נוסף היה ראש העיר מרי קולק שהקשיב לדברי רבין מתחילתם ועד סופם.
יהדים לוי

המדור נערך היום ע"י אתי מרדכי

ממלא מקום ראש הממשלה ושר החוץ שמעון פרס ביקר בעיר כפר־סבא. ראש העיריה יצחק ולר ביקש שבכל פתרון פוליטי אשר יחיתכן לא ייתכן שהגבול יעבור כפי שהיה לפני מלחמת ששת הימים. שמעון פרס הבטיח שלא יהיה יותר קו ירוק, אלא גבול כחול־לבן. כשברך את העיר אמר: „כפר־סבא זו הכפר היחיד בעולם שבאים לבקר את סבא ומתאים שהיא יותר ויותר צעירה". כמו כן ביקר את חניקי העיר וקשישיה, במפעל התרופות „טבע" „טפיר". את הביקור סיים במרכז הקליטה, שם פגש עולים צעירים מכל רחבי העולם. בתמונה שמעון פרס וראש עיריית כפר סבא מר יצחק ולר מבקרים במרכז הקליטה.

מכתבים • מכתבים • מכתבים • מכתבים

הקטל בדרכים? מה בוער!

השר חיים קורפו התעורר משנתו ולאחר אחלת"ד מתרידה במשך 8 שנות כהונתו מתפקיד שר התחבורה. „הצו" לבקש בישיבת הממשלה תוספת תקציב בסך 45 מיליון שקל בשנה זו למלחמה בתאונות ולשיפור תשתית הכבישים. וזה מתוך המיליארד וחצי המיליארד שקלים הנגבים על־ידי הממשלה מדי שנה מעגף הרכב.

ואז בא שותפו למחדל השר דוד לוי אשר על מ.ע.צ. וסוען בישיבת הממשלה, כי היות והשר קורפו לא תיאם עימו את התוכנית, „לא בדור שצריך לעשות בתחום זה יותר מאשר כבר נעשה", ועל כן יש לדחות את הדיון. כי מה בעדי מדי שבוע נהרגים בתאונות דרכים „רק" 10 אנשים וכמה עשרות נפצעים קשה. במשך השנה האחרונה נהרגו בתאונות כ־500 איש וכ־4000 נפצעו קשה.

כל המומחים בדעה, כי לו שני השרים הממונים על הנושא היו מספלים בו כראוי ולא נותנים למצב התשתית בדרכים להתדרדר, היה מספר הקרבנות יורד במחצית. אולם כשראשם וחזם נתונים בענייני פוליטיקה „בהחה", מה כי נלין עליהם.

נכון, כי סיבות רבות לקטל ובראשן „סעיות אנוש". אולם אין ספק, כי שיפור הכבישים היה מונע גם הרבה מסעיות אנוש אלה. עצבנות הנהגים הנגרמת עקב הצפיפות בכבישים, הפקקים המטרידים, הכבישים הארומים והתחזוקה הגרועה – חלקם רב בגרימת הסעיות. סנ"צ אברהם פלד ראש ענף התנועה במשטרת מחוז הצפון קובע, כי „רמת תחזוקת הכבישים ירודה ביותר והיא אחד הגורמים המרכזיים לריבוי תאונות הדרכים".

קשה להבין כיצד שני השרים האלה ישנים שנת ישרים במשך שנים נוכח השכול הנכות הנגרמים בחלקם הרב בגלל מחדליהם.

יצחק קרמן
תל־אביב

נהג, בדוק עצמך...

מרבים לפנות לנהג הפרטי לבדוק את מכוניתו בקר בקר לפני הנסיעה. מצב השמן, מצב המים, אוויר וכו'. זה טוב. אבל אם מרבים לדבר בזמן האחרון שאותו הסיבות החשובות לתאונות היא הגורם האנושי, זה בהחלט נכון וזה מביא אותי למחשבה: האם לא צריך לפנות לנהגים בסיסמה: „נהג, בדוק עצמך לפני בדיקת המכונית".

אם קמת עם כאב ראש, או אתה מעוצבן, במתח מסיבה כלשהי, אולי לא כדאי לך לנהוג באותו יום? אם אתה ממהר אולי תקדים לצאת ואל תתעצבן בדרך...

אנא בדוק עצמך וחשוב גם על אחרים...

שמואל בן־דוד
רמת־השרון

הסתה או הסברה

נרהמתי לקרוא בעיתונים שונים על אימים בהגשת תלונה לפרקליטות הצבאית, על עורכי־דין שיחרגו מנהלי ביקור תרשים ב„קציעות". אחר מעורכי־הדין אמר, כי כאשר ניסה להעביר למרשו את נוסח אמנת ז'נווה, שעליפיה מתבצעים המעצרים המינהליים, לטענת השלטונות, איימו עליו בתלונה על נסיון להסתה.

לפני 15 שנה, בעיצומה של מלחמת יום הכיפורים, פירסם משרד החינוך והתרבות חוברת הסברה למתנן לשיחה בכיתה בנושא מעמדם של שבויי מלחמה. החוברת, המציעה דברי הסבר לאמנת ז'נווה, נכתבה במגמה להרגיע את הילדים המודאגים, שיקיריהם היו בין השבויים ואת ציבור התלמידים בכלל, לנוכח הדאגה והעיסוק הרב בנושא באמצעי התקשורת.

הדברים נכתבו מתוך ההנחה, שגם בעיתות מלחמה יש לקיים את הנהלים, החוקים והכללים ההומניטריים כלפי שבויים ועצירים. בחוברת מצויין שאמנת ז'נווה שנתנסחה ב־1949 בעקבות זוועות הנאצים, במלחמת העולם השניה, עניינה – הגנה על אוכלוסיה אזרחית בשטח כבוש.

החוברת נכתבה בייעוצו של פרופ' יהודה בלום (מי שהיה אחר־כך שגרירנו באו"ם), שקיבל חופשה לצורך זה ממפקדת פרקליט צבאי ראשי, שבה שירת באותה תקופה. מרהים, שאותו חומר עצמו, שנחשב כחיבוטי נשמה לכל בתי־הספר כאשר הוא התייחס לחיילינו ועצירינו, יכול להיחשב כיום לחומר הסתה.

חוה ויזל
ירושלים

הנהגה כלכלית חדשה

ההסתדרות הפכה לאחרונה להיות זו שכולם אוהבים לשנוא אותה – מבחוץ ומבפנים. מבחוץ – עושה זאת הליכוד כבר שנים רבות. ממשלת הליכוד אשר קמה ב־1977 שמה לה למטרה לכרסם בהסתדרות ככל שרק ניתן ובעיקר בשתי זרועותיה העיקריות – קופת־חולים ומשק העובדים (מפעלי ההסתדרות וההתיישבות העובדית). גם בתקופת ממשלת האחדות נמשכה הנגיסה המכוונת כלפי קופת־חולים והמשק ההסתדרותי בהכוונת המשרדים הכלכליים, שבראשות שרי הליכוד. ומבפנים – שרי מפלגת העבודה ובחזרה בבנסת. אלה לא השכילו, כפי הנראה, לראות את המתרחש או התעלמו ממנו במתכוון, כדי לא להתעמת עם שרי הליכוד. שרי העבודה לא זכרו את אשר שרי הליכוד לא שכחו, שאם רוצים לפגוע בתנועת העבודה, קדי במפלגת העבודה, צריך קודם כל לפגוע בהסתדרות המגלמת בדרך חייה ובתפישת עולמה את רעיונותיה של תנועת העבודה על כל הרחוש בה.

„בואו נהיה כנים ונודה, כי לא רק הקליקה השלטת היתה אשמה, העם עצמו נשא באשמה, על שהתיר לאותה קליקה לעשות כסוב בעיניה" והוא ממשיך ותוקף את סבלנותו של העם תרוסי: „יש סבלנות הראויה לכבוד – סבלנותה של יולדת, של יצרי אמת, של מעונים שאינם מגלים את חבריהם, אבל לצידה יש סבלנות משפילה, בלתי־אנושית". ובריו של יבמושקו תואמים בדיוק מדהים למצב אצלנו. הסבלנות שלנו לגבי מנהיגינו וכל קבוצות הלחץ היא משפילה ולא אנושית.

היה ולא יפתרו את בעיית האומללים – החולים המתחננים על חייהם, על העם להתקומם ולהשביע את כל מה שזז ופועל במדינה ולהכרית את „הקליקה השלטת" – אם זאת ממשלה ואם אלה ועדים לא־אנושיים, לגמור עם המצב הרצחני השורר במערכת הבריאות.

רוד שרכנוביץ
תל־אביב

להשבית המדינה

המשבר במערכת הבריאות לא רק שמביא יום יום תמונות מזעזעות מסבלותיהם של הנוקקים לשירותיהם של בתי־חולים, אלא כבר מקומם את רוחם כסולו של העם. אבל ראו, הכול מוכנים להאשים את הממשלה, משרד האוצר, קופת־חולים, את הרופאים ואחיות, אבל אף אחד לא מוכן לעשות משהו ממש, להתקומם בפועל נגד הצביעות של האוצר, הקשיחות של הרופאים ונגד חוסר המעש של הממשלה במשך חודשים ארוכים.

על אף ההסכם בהוערת השרים אין עדיין ראוים את האור במנהרה החשוכה.

בעיתון „ידיעות אחרונות" מיום שישי 1.7.88 פורסם מאמרו של הסופר הרוסי הרגול ייבגני יבטושנקו בעיתון המוסקואי „ליטרטורניה גאזטה" ובו הוא תוקף את עמו, את העם הרוסי, שסבל ולא התקומם נגד הריכוי הפוליטי והחברתי ברוסיה הסובייטית בימי סטלין ואחריו, נגד רמת החיים העלובה ששרורה והוא כותב:

„המפורסם והוליך את המסקנה, שיש להסתיר את ההסתדרות ולהצניעה. מי שבחר לנהל מלחמת בחירות באסטרטגיה שכזו משמע, שאיבר את היכולת והתקווה לניצחון. הנסיון להסתיר דברים הוא הוראה בכשלונם. כך בעצם מנסה הליכוד להציג את ההסתדרות על מפעליה. ומי שמאמין שאין במשברים העוברים על ההסתדרות, כדי להצביע על כישלון והם אינם אלא חיזיון חולף, חייב לצאת למתקפת־נגד ועל הדגשת הסיבות האמיתיות והעיקריות למשברים, דהיינו – התוכניות הכלכליות של הממשלה.

המשבר בחברת העובדים הוא משבר קשה, אך לא בלתי־הפיך. היערכות נכונה בהסתדרות ובחברת העובדים הם חלק מתוכנית הבראה ושיקום הדרושים לתעשיה הישראלית כולה. מדיניות כלכלית נכונה תוכל לשנות סדרי עדיפויות ולהבריא את המשק כולו. אך לכך נדרשת הנהגה כלכלית אחרת בראשות מפלגת העבודה. זאת ניתן להשיג בבחירות הקרובות. הסברה נאותה של מסכת ההישגים מבלי לטשטש המשגים, תעיל יותר מאשר הצנעת ההסתדרות שמעשיה במשך עשרות בשנים מדברים בעד עצמם.

משה רינת
מזכיר מועצת פועלי זיקון

לפני 60 שנה

צרפת הרוששת לאיחוד גרמניה ואוסטריה

במאריס התקיימה ישיבה חשאית של הקבינט, בה הוטל על בריאן להגיש לחבר הלאומים אגרת אזהרה בדבר צערי גרמניה לאיחוד עם אוסטריה.

תמרונים בלונדון

בתמרונים שנערכו בלונדון, אמרו מומחים של מיניסטריון האויר, כי אילו הפעולות היו ממשיות, היו הקורבנות בין המטופפים עצמם, וכל הארץ בין לונדון חוף הים, היה הופך לשממה.

הדרך היחידה להגן מפגעי מלחמת האויר היא לקום את פני אחיזרבי האויב ולהרסם בטרם יגיעו לחוף.

לפני 40 שנה

העיראקים המגיזו משלט ליד מירת־צבי

כוחות עיראקים החונים בעמדות קיצוניות של המשולש הדרומי הפרו בשעות הבוקר את ההפגה. אש מרגמות מקלעים ורובים הומטרה כמשך שעתיים על המשלט תלרדרה שליד מירת צבי.

כוחר תפסו העיראקים את המשלט ונכנסו ע"י אנ"מ לעזבו מיד. כוחות ישראל כבשו אז את הגל מחדש.

גוברים הקרבות בחזית ירושלים

באזורי הגלב הארוס הבינלאומי לא הרחק מארמון הנציב העליון הבריטי לשעבר, התלקחו קרבות. בידוע כל הנסה הוא בחסות הגלב הארוס.

עד עתה שרר שקט באיזור, אך נתברר שכל הנסה נשמש בסיס קידמי לצבא המצרי שהכין שם ביצורים ועמדות והחל להסריד את הנכונות היהודיות בירות ומגרים.

דרך רצופה כוונות טובות

(המשך מעמוד 7)

אבל בראיה הכוללת שכר כולנו עלול לצאת בהפסדנו. אם יקומו התאגדויות דומות כפטריות אחר הגשם – יהיה המפסיד הראשון צה"ל ודימוי בעיני עצמו ובעיני הציבור, אך המפסיד האחרון יהיה הציבור כולו ובכלל זה המפלגות הנשכרות לשעה קלה מקיומה של התאגדות מסרטת.

הששותי אינם בלתי מבוססים. התופעה אכן מתפתחת. ב־21 באוגוסט אמורה להתכנס קבוצת קצינים בשירות מילואים שמטרתה להיות משקל־נגד ל„מועצה לשלום ולבטחון". הם יבטו להוכיח, ככל הנראה, כי נוסחת שמתים תמרת שלום מופרכת ואינה אפשרית ללא אימום משמעותי על הבטחון. נאמר לי כי התאגדות חדשה זאת תהיה נכונה להתפרק אם תתפרק „המועצה לשלום ולבטחון".

לא קשה לנחש מי יהיו המפלגות שיגבו לתת חסות להתאגדות החדשה, כשם שלא מסובך להעריך אילו מפלגות נשכרות לשעה קלה מפעילותה רבת־המחיות הפנימיות של „המועצה לשלום ולבטחון". לא ירחק הזמן ותצוצנה התאגדויות דומות.

תמהני אם בעתיד, כשנבטה להעריך את תרומתן של התאגדויות אלה לתרבות הפוליטית של ישראל, נהיה גאים בתרומתן. רבים יותר הסיכויים ש„מלחמות היהודים" יקבלו אופי חדש ועכור שיזיק את עצמו גם ממערכות היחסים המורכבות הקיימות בין בעלי הרקע והמכנה המשותף מן העבר.

הדמוקראטיה הישראלית חזקה בינתיים דיה לספג גם תופעות כאלה, אך סכנייה בעתיד שלא להידמות לאותו סוג של מדינות אשר ל„ליגות הקצינים" בריטוס שלהן השפעה פוליטית מכרעת ייעשו עם הזמן פחות ופחות ברורים. אינני למודי נסיון בענין זה ואל לנו להתעקש לממש את זכות ההתנגדות הזאת. אם נהיה חכמים מספיק ללמוד מנסיונן של אומות אחרות, נחסוך לנו את הצורך בפיקחות יתרה כדי להיחלץ מהשלכותיה האפשריות של התפתחות התופעה בעתיד.

אפשר להתייחס בקלות ראש לסעגה, כי התפתחות התופעה עלולה להוביל את הפעילות החוץ־מפלגתית לעבר גוונים אפלים ובלתי־דמוקרטיים. ואולם צריך לזכור, כי יותר מחלום ביעותים אחד כבר הפך במדינתנו למציאות. כל קציני המילואים אשר הצטיינו בעבר בהגנה על קיומנו ואשר פועלים כיום בתום לב ומתוך כוונות טובות, יסיגו לעשות אם למען חיזוקה של הדמוקראטיה יגתבו את פעילותם הציבורית לאפיקים המקובלים בתרבות הפוליטית של מדינות נאורות.

לבכות או לצחוק

(המשך מעמוד 7)

והמכובד. לא די בכך שהשעה מתפקידו ונגזף ויועמד לדין משמעתי לפני סגן הרמטכ"ל. האגודה לזכויות האזרח דורשת להעמידו לדין צבאי ממש. ואולי גם להשליכו למאסר בדין גרימת מוות, גרימת מוות ברשלנות, או הריגה אפי' חמור מכך.

הפרטים לא ברורים, אבל ראינו בטלוויזיה את המקרה הזה, אז מקרים דומים. ונשאלת השאלה – למה רדפו ולמה רודפים אחרי משליכי האבנים, המשתינים על חיילי צה"ל ופוגעים בכבוד אמותיהם ונשותיהם ובכבוד מלונה? יש בכלל רכר כזה? יש להם כבוד? יש לנו כבוד? זו עבירה בכלל? למה אסור לעשות צחוק מצה"ל? ואולי עשיית הצחוק הזאת היא הנדמת להמשך ספיחות הדמים ולהנתת היערות והשרות ולהמשך ההתקוממות, שהתוכן שלה חמור הרבה יותר מהשם שלה ואולי מרים בצה"ל חייב למלא את תפקידו תוך רבקות במטרה ולשמש מופת לחייליו בכך? ואולי לא מדוכר כאן בעבירה פלילית עם כל הכבוד למשפטינו המכובדים? (להם יש כבוד ועוד איך. תנה רק לפגוע בכבודם).

ואולי כל השאלות הללו צריכות להישאל בנוסף לשאלות ששואלים הפרקליטים הצבאיים שלנו. ועוד שאלה: אם מותר לערבים לצחוק, האם מותר לנו לפחות לבכות?

מעריב־עכשיו

קרא במעריב יום ו':

בתמונה: שמעון פרס
יצחק קרמר
חנית אופיר

מעריב – שבשבת:
הדוד הנאב יצחק וראנו
והמעולה שוביר – שרית מוקם ● קפקא בחיפה: מכא ומכא אקרט גרים בתוך בטיס צבאי – קסם לבב ● ברבה שאפר, עכשיו יחדיה – סימה קרסון ● המתת חסד: חסד עם מיז עם פרוץ שחשנה בידן ושתוך שעיה ליטביץ – מיכאל ששר ● חנית אופיר ואמנון ברנזון, פרק ב' – אבינה לוריי (מין)

מעריב שבת:
מתן בער לי בידיים – אמו ואביו של התינוק שנפגע מבקבוק תבערה מספרים – אבינה לוריי (מין) ● קפ"ח מכבי" מעמיקה ורחבה עובר מרינה שהיא הקשה לתימנו – אורנה הלב ● אש"ף מנסה להשתלט על מחנות יהדנים בשטחים – אבינועם בר־יוסף ● בלילה שהאלים אימא הכסף – מנחם רהט ● הרעידה בירואולינס – מפרה ישרעה־ליית ● הפתרי האמרוך: יש מטלא את הקשות – מיחוד למעריב

מעריב בלילה:
קולות מן הטפיחה – צחה יסעריבי

מעריב שירה:
כוכבת אבטלה – חבה שבאר

מעריב בבוא:
והגלאסטסט: עכשיו גם
במוסיקה. "הירשאוים של מוסקבה" יגיעו בקרוב להופעות בארץ. ראיון מיוחד – תמי גולן

מעריב שבועון:
על זרחבבל בלעד – נתן שחם וניוהא לשם

● ולה רביקוביץ – סלוחיה ● אבי רז – אומרים השבע ● יחונתן נתן – העץ האוחרון

מעריב מעניק לך חידושים העונים לדרישות שלך

חדשות

מיוחד ל"חדשות": סיפורו של מתיאס רוסט ■ צבי גילת: בשטחים החלו לגדל ארנבות. לשעת מצוקה ■ אורי מילשטיין: אלוף חדש, יה־יה, הצלחות וכשלונות ■ אביגדור פלדמן: תיק נאפסו סגור סופית ■ רון מיברג: ערפאת בפלייבוי ■ צבי ינאי: זכותו של יוסי קריים להמית? זכותו של בן אמוץ לפרסם? ■ חגי סגל: אלה מועמדי "כך" לכנסת ■ יוסף תמיר: אני קול צף ■ עדנה עברון: אביו של זובין מהטה ■ דודו אלהרר: שיחת ביך־ערביים עם הטלפון הארוטי ■ יעל גבירץ: שלמה מינץ בכפר בלום ■ אמנון לוי: חבר קש"ת, האיש ששרף את ארוס ■ אלעזר לוין: מדוע תובעת עלית את שמואל דונרשטיין? משה נגבי: דין ודברים ■ ארוחת החודש: אחרוני ואברון עם רביץ וגלרון ■ רון בן אמוץ

נהג! עשה את המינימום למען אלה העושים את המכסימום.

תן טרמפ לחייל!

هكذا من الأصل

„דבר" מארח / אליהו בבילה

למה להצניע?

מי העלה את הרעיון להצניע את ההסתדרות במערכת הבחירות לכנסת? האם בשם הורדת הדגל מבקשים להלהיב אלפי פעילים במערכות ההסתדרות?

קראתי בעתונות שב„משוק המלחמה" בבית ברל נאמר, שיש להצניע את ההסתדרות במערכת הבחירות לכנסת בגלל הקשיים החברתיים ובעיקר הכלכליים בתנועת העובדים. אני מסרב להאמין, כי מחשבה כזאת היתה יכולה לעלות בדיון כלשהו במסגרת „העבודה".

אינני שייך לקבוצת העליות הראשונות. עליתי בראשית 1950 ונקלטתי בתוך מסגרות ההסתדרות: נשמתי את האווירה היצרית שבה, נדבקתי בחוזנה החברתי, מודיה הדתיים היו למודי. שנים רבות שימשתי בתפקיד מזכיר מועצת הפועלים בקריית־מלאכי (לשעבר מעברת קסטינה), שנהפכה מאיזור שומם לעיירת פיתוח משגשגת ולעיר ואם בישראל. בתפקידי הנוכחי כרכז מועצות הפועלים בדרום ובנגב אני רואה את ההסתדרות, שבה גדלתי וצמחתי, שתולה בכל פינות הארץ. שלוחות ההסתדרות העניקו לעולים את הסעד הדרוש להם, באמצעות קופת־חולים הכללית, על מאות מרפאותיה הפזורות בכל פינות הארץ, עזרה להם בהשגת עבודה, בשיכון, ברכישת מקצוע, בלימוד הלשון העברית ובבעיות אישיות.

זכורים לי הימים מתקופת כהונתי כמזכיר מועצת פועלי קריית־מלאכי. באיזה מרץ ורצון קיבלנו את מלוא הסידע מנציגי הקרן הקונסטרוקטיבית (הקרן לתעסוקה) של הנוער־הפועל לפיתוח מפעלים כלכליים לקליטת עולים. בת־מלאכה ומפעלי תרשיש הקיימים עד היום הם פרי סיעה של הקרן הנ"ל. פעולות תנועת הנוער העובד, החינוכית והמקצועית, „הפועל", וארגון אמהות עובדות (כיום „בעמת") תרמו רבות בקליטת העליה, כל אחד בתחום פעולתו.

בתוקף תפקידי אני פוקד לעתים קרובות את עיירות הפיתוח בדרום ובנגב ורואה בהתפתחותן, על־אף הקשיים שפוקדים אותן מדי פעם. אך בין גאות ושפל, בין מצוקות וגידול, מתפתחות העיירות שהוקמו בידי ציבור עובדים נפלא, נוצקים אצלם דפוסי ארגון וחברה, מתחדד כשר ההתמודדות שלהם עם הבעיות, מתגבשים המאבקים על צדק חברתי, על חלוקה נכונה של העוגה הלאומית ועל דמוקראטיזציה בחיים הציבוריים, כשורים בין שווים.

מובנת לי ההסתערות של הליכוד על ההסתדרות. מאז ומתמיד חיפש הליכוד הזדמנויות לשבור את ההסתדרות.

גישת הליכוד מובנת, אך מה פיק הברכיים בתוכנת מי ובשם מי הציע להצניע את ההסתדרות במערכת הבחירות לכנסת? מה יש לגמר ולהצניע כאן? אכן, ההסתדרות נתונה בקשיים חברתיים ומשקיים, כפי שקרה לא אחת בתולדותיה. היא נאבקת על תיקונים ועל בדיקביות, אך תמיד היא יוצאת מהמשברים מחוסנת יותר, ומעולם לא התגמדה ולא קיפלה את דגלה. הפתרון איננו בהורדת הדגל מהתורן כי אם בהעלאתו גבוה יותר, על־ידי שינויים דיקאליים, שיש לבצעם במלוא התעוזה ובמלוא האמונה.

ההסתדרות הדפה את ההסתערות של הליכוד בשתי מערכות בחירות. במערכת הבחירות האחרונה התייצב בראשה ישראל קיסר, שצמח מתוך מצוקות הציבור העובד, פילם דרכים וכבש לבבות. המנוכ"ל לא התגמד, וחקיפות־קומתו הגביהה את כוח ההסתדרות. גם כיום כוחה עמה לתרום למערכת המדינית תרומה רבת ערך, ואולי אף מכריעה, אם יתגייסו לכך אלפי פעיליה ומתנדביה, ככל המישורים והסקטורים – במועצות הפועלים, בועדי העובדים, בנוער העובד, ב„הפועל", בקרב הגימלאים. זאת בתנאי שתגיף את דגלה בכל התעוזה האמונה, ושלא תנסה ל„הצניע".

חינוך / אליעזר שמואלי

זלמן ארן השר המסוער

יח' באדר תרנ"ט – ה' באלול תש"ל (18 שנה למותו)

ארן גילה את הפער החינוכי בין ילדי ישראל, טיפח את הנוקקים לעזרה ופעל לשילובם במערכת חינוך אינטגראטיבית

זלמן ארן ז"ל, שר החינוך והתרבות הרביעי של מדינת ישראל, סבע את חותמו על עבודת מערכת החינוך וקבע את דרכה לשנים רבות. הוא בנה תשתית חינוכית מוצקה ושינה את תפיסת עולמם של עובדי החינוך בכל שלבי העבודה של בית־הספר בישראל. ביום מותו הספידה אותו גולדה מאיר, ראש הממשלה דאז: „הוא היה שר חינוך לתפארת. במפעל החינוך האדיר של המדינה, שבהקמתו נטלו שרי החינוך שקדמו לו חלק גדול, התבלט ויאמה בכך שתפס את העיקר ויידע לשדרגו את העניין".

שלושה היו העיקרים שעליהם ביסס ארן את פעילותה: גילוי הפער החינוכי בין ילדי ישראל, טיפוח מערכת משקמת ומעודדת של התלמידים הנזקקים לעזרה ולטיפוח, ומאבק בלתי מתפשר לשילובם ולמיזוגם במערכת חינוכית אינטגראטיבית, המסגלת עצמה לצרכים המיוחדים של דור קיבוץ הגלויות.

קדמיו של ארן, דינור ושזר, האמינו בתום־לב שאין הבדלי רמות והישגים בקרב ציבור התלמידים, בין אם הם ותיקים ובין אם הם עולים מארצות המזרח. הם סברו שכולם ערוכים להתמודד עם תכנית הלימודים של משרד החינוך והתרבות. קובעי המדיניות האמינו שאין פערים המחייבים הקרשת טיפול מיוחד לקבוצה זו או אחרת של תלמידים.

הסקר, שנערך בתקופתו של ארן בקרב בוגרי בתי־הספר היסודיים באמצע כיתה ח', חשף תמונה קודרת, שעיקרה – הפערים בין התלמידים על־פי ארצות מוצאם. התברר שילדים שנולדו בארצות המזרח לוודים ילידי אותן הארצות, מפגרים ברמת ההישגים כדי שתיים עד שלוש שנות לימוד לפחות, אחרי תלמידים שנולדו להורים יוצאי ארצות אירופה.

התמונה הקשה של פערים חברתיים, המעוגנים בארצות המוצא של התלמידים, הטרידה את ארן. על־פי השקפת עולמו, החינוך היה תהליך חברתי מתמשך וככל שמעמיקים לספח את בית־הספר ולהעשיר אותו, ככל שמשקיעים בו משאבים גדולים יותר בכוחותיהם ובממון, כן ייטב בעתיד לחברה הישראלית.

ארן שיקע את עצמו בעיקר בטיפחם של בני „יוצאי ארצות האיסלאם", כלשונו. הוא גילה מה שידעו המחנכים, שבית שאיננו מטפח, שהורים המתקשים בהבנת המתרחש בבית־הספר, עלולים לגרום לאבדן מושכאבה לנוער אצל ילדיהם, שבסופו של דבר ישתקף ברמת ההישגים שלהם.

העלאת נושא הפער הלימודי־חברתי חשפה את הזחומות המתוצות בין יוצאי מזרח ומערב. ארן היה חסר מנוחה. המתח הנפשי שהיה שרוי בו דחף אותו להעמיק בנושא ולחפש פתרונות מן המתרחש במערכת החינוך. הוא הרביץ בחוסר המנוחה שלו את הממשלה, את עובדי החינוך ובעיקר את האוצר. אפשר לומר שארן העלה על סדר יומה של החברה בישראל את בעיית הפער הלימודי־חברתי בכל חריפותו, ואת הסכנות האורבות לה מתופעה חברתית זו.

שליחותו של ארן כמנהיג, כמחנך חברתי, התמקדה בעיקר בחיפוש פתרונות לסיפוחם ולשיקומם של ילדי „ישראל השניה". בכל תקופת כהונתו, שהתמשכה כעשר שנים, שם ארן את הדגש בעיקר בקידום אוכלוסיות נוקקות. מערכות החינוך בישובי עולים, בעיירות פיתוח ובשולי העיר, קיבלו זריקות עידוד במשאבים ובכוח אדם. רשת חדשה של בתי־ספר מקצועיים ומקיפים,

ש„נתפרו" במיוחד על־פי צרכיה של האוכלוסיה האמורה, נפרסה על־פני עיירות הפיתוח. ארן הכפיל ושילש את מערכת החינוך המקצועי, העלה את לימודי המקצוע בראש סולם העדיפויות שלו. הוא ראה בעבודה ערך מחנך ומשקם.

בשיתוף פעולה עם ספיר, שר האוצר דאז, ועם „קרן החינוך לישראל", גיים משאבי עתק והפנה אותם לעיירות הפיתוח ולמושבי העולים. ארן פתח את בתי־הספר העל־יסודיים לקליטתם של בני־העולים מארצות האיסלאם, אף שלא עמדו בנורמות המקובלות של „הסקר". הוא טבע את המונח „פרוטקציונים ממלכתי", שעיקרו הענקת עדיפות ראשונה במעלה לתלמידים הזקוקים לעזרת המדינה.

גם אם הדברים לא נראו מעיקרם מתאימים להשקפה החברתית־סוציאליסטית של השר־המתפכן, שעמד בראש המערכת, הוא שיכנע בהתלהבותו ובאמונתו הגדולה את קובעי המדיניות לנהוג כפי שנהג. עשרות מפעלי טיפוח והעשרה של מערכות חינוך נתנו את פירותיהם. קמה מערכת מפוארת של בתי־ספר מקיפים, שהתמודדו בהישגיהם עם הטובים בבתי־הספר באוכלוסיה המבוססת. נתגבשה „רוח יחידה" בקרב המורים, שפעלו באוכלוסיות טעונות טיפוח: ניסויים בחינוך פרחו בכל שלבי בית־הספר. הוא זכה לראות את השינוי האיטי, המזדחל, של שיפור ברמת ההישגים של האוכלוסיה שכה רצה ביקרה.

ההילוח שבכתר תפיסתו החינוכית היה הרפורמה לשינוי מבנה החינוך בישראל. בבלחמתו זו נתקל ארן בחומה בצורה של הסתדרות המורים, שלא היתה מוכנה להשלים עם קיצוץ בית־הספר היסודי בשתי שנות לימוד ובהקמת חטיבות הביניים, שנצטרפו לחינוך העל־יסודי. מה שעשה ארן במאבקו לביצוע הרפורמה היה דעוזע המערכת, שהשלימה עם מבנה חברה הומוגני של בתי־ספר, שהתפתחו וקיבלו אופי ייחודי של השכונה או האיזור שפעלו בקרבם. הרפורמה הניבה פירות רבים, עוד מורים אקדמאים נכנסו לחטיבות הביניים, תכניות לימודים חדשות וספרי לימוד מתאימים כבשו את החטיבות. ארן ביקש לשבור את המבנה האזורי המסורתי, שהנציח את החלוקה העדתית בקרב תלמידי ישראל. למרות הקשיים והכשלונות שליוו את הרפורמה החברתית־חינוכית, אפשר לומר שההצלחה האירה פנים לתנועה חברתית זו. גם אם הרעיון לא התבצע עדיין בשלמותו בכל הארץ, כחו של הרעיון היה גדול מכחם של אלה שניסו לבולמו.

ב„אני מאמין" שלו כתב: „מדינת ישראל היא מדינה ציונית, קודם־כל מבחינת חזון קיבוץ הגלויות והגשמתו – ביטוי שנשתנר אצלנו, אך האמת היא כי מקופלים בו אידיאלים לאומיים וסוציאליים, תרבותיים וחברתיים, ולא כמצוות עשה, שהזמן גרמה, אלא כאורחיים מתמיד, התובע מן האדם העברי בארץ התעלות מתמדת".

הוא ידע, כי כדי שיידע הדור להתעלות, הכרח הוא להכשיר את לבבו לכך: מכאן החשבתו את החינוך בישראל ומכאן התמסרותו השלמה, ללא־שיור, למערכת החינוך של מדינת ישראל, שהוא היה מראשי מבצעיה והטביע עליה את חותמו האישי. בדברו על תפקידו של שר החינוך בישראל אמר: „הביטוי השגרתי 'מירוץ נגד הזמן' לובש משמעות אחרת במדינת ישראל, והמשמעות היא מירוץ עם הגורל. ואין למשמעות זו ביטוי מוחשי יותר מאשר בתחום החינוך: על החינוך לצקת את האומה ובו טמון גורלנו. מי שחש זאת, קשה לו להיות שר חינוך בישראל".

ארן סבע מטבעות חינוכיות ראה שלל דרכים חדשות בעבודת החינוך, שרבים וטובים המשיכו ללכת בהן במשך שנים רבות. למרבה הצער איבדה מערכת החינוך את התנופה הגדולה שהניפו ארן ובני דורו ואין ספק שחסרונם ניכר בכל הזדייתנו החברתית־החינוכית.

מסמך / המרכז לשלום

כיוון חדש

המרכז לשלום, שהוא גוף שחברים בו כמה עשרות ח"כים ואנשי ציבור, גיבש תשובה על ההתפתחויות המדיניות האחרונות באיזור. וזהו נוסח המסמך:

הצעות המרכז לשלום לתגובה ישראלית על ההכרזה על הקמת ממשלה פלשתינית גולה:

1. יש לראות בהכרזה כזו, אם תאושר, התפתחות חיובית בתנאים המפורטים להלן: נבחנות של אש"ף להיפרד מהאמנה הפלשתינית, להכריז על הקמת מדינה פלשתינית לצידה של מדינת ישראל ולכונן ממשלה פלשתינית גולה שתתאחד לשלום עם ישראל – כל אלה הם דברים שיש לקדמם בברכה בתנאי שייאמרו במפורש.

2. על ישראל להכריז כי אם יתמלאו התנאים המפורטים להלן, תהיה נכונה לראות בממשלה הפלשתינית הגולה שותף למשא־ומתן ישיר עם או בלי חסות בינלאומית, ולהכיר בה בתנאי שהממשלה הפלשתינית תכריז על הכרתה בישראל ובזכות קיומה תודיע על כוונתה לסיים את הסכסוך ולהתחם על חזה שלום מלא ומחייב בין שתי המדינות; ותודיע על נכונותה לשאת ולתת על גבולות פתוחים, פירוז המדינה הפלשתינית ומניעת כניסת צבא זר לתוכה.

3. עם פתיחת המשא־ומתן תכריז הממשלה הפלשתינית הגולה על הפסקת פעולות איבה בכל סוג שהוא כל עוד מתנהל המשא־ומתן, וביניהן: פעולות חבלה ופעולות אלימות אחרות בתוך גבולות ישראל ונגד מטרות ישראליות והודיעה מתוצה לה: נסיונות התנגנות לביצוע פיגועים בישראל ופעולות אלימות אחרות בעבר לגבולה; פעולות אלימות הקשורות בהתקוממות בשטחים הנתונים לשלטונה של ישראל.

4. ממשלת ישראל תתחייב שבזמן המשא־ומתן: היא תאפשר קיום בחירות בשטחים בהסות בין־לאומיות; לא תקים התנחלויות חדשות ולא תרחיב התנחלויות קיימות בשטחים אלה; תימנע מהפקעות נוספות של קרקעות בשטחים אלה; ותימנע מביצוע מעצרים מינהליים, גירושים ופיצוץ בתים.

5. במשא־ומתן שיערך יידונו, בין השאר, הנושאים האלה: שלבי המעבר; גבולות הקבע שיתבססו על הקווים ערב מלחמת ששת הימים. בתיקונים מוסכמים: חובת הימנעות הדדית מפעילות כלשהי לאירדנטה. סיתוף פעילה במאבק בטרור, הבטחון ההדדי והערבויות הבין־לאומיות; טיב היחסים הדדי שיתוף הפעולה הכלכלי המדיני עם ישראל, יהן השאר בדרגות האיזור; יישוב בעיית הפליטים ועניינים בילאטראליים אחרים.

6. במרוצת המשא־ומתן ובהתאם להתקדמותו ולכינון השקט יש לעשות צעדים, כיפיני את המתיחות ויגבירו את האמון, וביניהם: הסרת עצורים, הסרת הגבלות תנועה והגבלות אחרות על התושבים.

המרכז לשלום, שהוא גוף שחברים בו כמה עשרות ח"כים ואנשי ציבור, גיבש תשובה על ההתפתחויות המדיניות האחרונות באיזור. וזהו נוסח המסמך:

על הגבול קבוצה של לוחמי קונטראס צועדים בבסיסם שבהרי הונדורס. רוב המורדים נסוגו מניקרגואה וחדלו ללחום בממשלה הסאנדיניסטית משום, שלטענתם לא חידשה ארה"ב את הציוד שלהם. (תצלום אי.פי.).

הלוח הכללי

דירות למכירה

עסקים

אולמות

מכונות כתיבה

חיות בית

הלוואות

ריפוי והדרכה

פוליש ונקיון

מחשבים

קיט ומופש

אכסניות

רהיטים

חינוך

ירושלים

שונות

הכרזות

הודעה
לבעלי היחידות של כחל – קרן נאמנות שחף – קרן נאמנות

תשלום הדיבידנד החודשי במזומן פטור ממס־הכנסה לחודש אוגוסט 1988 כדלקמן:

ב־**כחל** – 1.4% מהערך הנקוב

ב־**שחף** – 1.1% מהערך הנקוב

התשלום יבוצע באמצעות בנק הפועלים בע"מ ביום 28.8.88 בגין יחידות שתהיינה במחזור ביום 19.8.88.

המרת הדיבידנד ביחידות חדשות ללא שיעור הוספה

בעלי היחידות רשאים להמיר את סכום הדיבידנד ביחידות חדשות של הקרן לפי מחירן היסודי שייקבע ביום 28.8.88.

מנהל הקרן: להק – ניהול קרנות נאמנות של אמריקאי ישראלי בע"מ
הנאמן לכחל – קרן נאמנות – בנק המזרחי המאוחד בע"מ
הנאמן לשחף – קרן נאמנות – חברה לנאמנות של בנק דיסקונט לישראל בע"מ

להק - ניהול קרנות נאמנות של אמריקאי ישראלי בע"מ

משרד הבטחון
חטיבת המכירות

ניתנת בזאת הודעה לציבור על כמירה פומבי. כל פרט מזהה מעיד נפרד לגבי אחד מהמכרזים כמפורט בטפסים. המציע רשאי להגיש הצעה לגבי מקרה אחד או יותר. תנאי תשלום 60% המחאה בנקאית, 40% הערבות בערבות בנקאית שחתן פרעונה שלושה חודשים מיום פתיחת המכרז.

מכרזת ספרי המכרזים תחל ביום שני 22.8.88 בחטיבת המכירות, רח' האירות א, כנדלר 12 א' הקריה תל־אביב. שעות הקבלה: בימים א'-ד' בשעות 08:30-12:30 בימים א' ד' גם בשעות 13:00-14:00.

מכרז מס. 170/88/09

ציוד ומכשירים לתאורת מסלולים, מכשירי תאורה, מכשירי קשר, מערכת ציפוי הנמים בפחמן, ציוד לילה, רפידות בילום, מכונת צילום מיקרוסילם, ציוד חלפים אלקטרוניים, כלים מסוגים שונים, מכשירי אלקטרוניקה, ציוד צילום מחשבים.

יומ סיום: 31 באוגוסט ר"ו בספטמבר 1988.
מועד אחרון להגשת הצעות ב־05.09.88
עד שעה 10 לפנה"צ.

מכרז מס. 171/88/09

חלפי צילום, חלפי נים, סרטי בלמים, ציוד מחשבים, ציוד משקל, מכשירי קשר, מכשירי אלקטרוניקה, ציוד חשמלי, מכשירי ומשקל, ציוד ומכשירים לצילום ותקשורת, ציוד אחסון, ציוד ומכשירי בדיקה, חלפי טוסיאה, מכונת „O", ציוד מכשירי אלקטרוניקה, מחשב, מכשירי אחסון נתונים ציוד המסכן.

יומ סיום: 31 באוגוסט ר"ו בספטמבר 1988.
מועד אחרון להגשת הצעות ב־05.09.88
עד שעה 10 לפנה"צ.

מכרז מס. 172/88/09

ציוד בדיקה לרכב, מרחס + מורכבה + מנועי הבעה, גנרטורים, מדחסים, כלי עבודה חשמליים, משאבות הידרוקלין, ציוד בתי־מלאכה, מכשירי מדיד כמיתה, עיגון שער, מכונה לאיתן גלגלים, תנורים חשמליים, פחיי אחסון למקלטים, מכבש 50 טון, צמיגים, מחרטה, רחיצה מטיבה, מכשיר עומס, מכשיר לטיגון חשמלי, לחות חשמל, מי אשפה, ציוד חשמלי, מאזני שקילה, גרוטאות מכשירים, גרוטאות ציוד לכיבוי אש, מדחס + מכשירי רסיס, עגלות גרירות, מתקן דגיזר, כלי עבודה, מכבש.

יומ סיום: 31 באוגוסט ר"ו בספטמבר 1988
מועד אחרון להגשת הצעות ב־05.09.88
עד שעה 10 לפנה"צ.

מכרז מס. 173/88/09

ממלאי רכב שונים, אבזרי גומי, פקקי בוח + ביטוניה + מגבים ומכשירי ריתוך, חלפי חליבה, חלפי ציוד הרכבה, חלפי רכב, כיבלי דלק לרכב דוחף, מנועים שונים, צמיגים, ברגים.

תאריכי סיום 29, 30, 31 באוגוסט, 1 בספטמבר 1988.
יש לגרשם עד יום לפני הסיום.
מועד אחרון להגשת הצעות ב־19.09.88
עד שעה 10 לפנה"צ.

מכרז מס. 174/88/08

רכב מרכי מכונים שונים, מרחיטים, כמיתי חדרי, גיים, רכב כ.ב. בחלקם למרוץ.

ניתן לקנות ספרי מכרז ביבי הסיום, בבנרט תיכה הבריטי.
יומ הסיום: 24, 25 באוגוסט 1988, בשעות 08:30–11:30.
מועד אחרון להגשת הצעות ב־29.08.88
עד שעה 10 לפנה"צ.

נהג! עשה את המינימום למען אלה העושים את המכסימום.
תן טרמפ לחייל!

הולכים לגן – משבר הפרידה

לקראת פתיחת שנת הלימודים: איך להתגבר על המעבר מהבית החם אל המעון והגן – עצות מנשים, שהטיפול בטף הוא מקצוען

מאת נעמי בן־גור

ראשון לספטמבר. אנחת הרווחה על סיום החופש הגדול מתגלפת בכאב־לב הפרידה מן הילד החולך לגן. שני הצדדים סובלים. הסצינה מוכרת. הפעוט נצמד לשמלתה של אמא בכל כוחו, נאחז ברגליה ומוכה בכי תמרורים. האם עומדת אובדת עצות. המצפון נכבש לסורים גבוהים. ועקותיו של הקטן מתיישבות חזק באזני האדרה כל היום. הלב מתכווץ שעות נוספות. במקומות העבודה, „עזבתי את הילד שלי בוכה בגן" – זוהי לפעמים שיחת היום. כואב־כואב. מה אפשר לעשות? סהלהדו, כמו שעומדים הצרפתים. אלה החיים. ומסתבר שהשר ארנו נורא כל כך ויש דרכים להתמודדות עם מכל הפרידה ההסתגלות ולהקל עליה.

תגובות הילד למיפגש עם הגן או המעון שונות הן, בהתאם לגילו, לנטיונו הקודם, למיקומו במשפחה ולמידת הקרבה שמשרדים לו הוריו. ילד שעבר לגן ישר מרדעותיה של אמא, מבני שהסתגלותו תהיה קשה יותר מזו של ילד ששעם כבר את הפרידה מאמא אל המטפלת. ילד שבא ממסגרת חינוכית קודמת יסתגל מהר יותר, אף־על־פי שגם הוא חרד משינוי המקום, הגננת והצוותים שמסביבו. לילד ראשון במשפחה שהולך לגן יהיה קשה יותר מאשר לילד שיש לו אחים בוגרים, בגלל מקום הקרבה הגבוה של ההורים, המעבר בעל כרחו אל הילד. אומרת מנהלת מעון בעמק, נעמי ראובני: „כבר בעת הרשמה אני יודעת לקבוע את מידת הקרבה של ההורים, לפי השאלות שלהם. הקרבה הזאת עובדת לילד, בין אם נרצה או לא. לכן, לפני פתיחת שנת הלימודים, אנחנו מכנסים אסיפת הורים של כתת הינקות המתחילים, עלמנת להציג במקצת את הקרבתם של ההורים. אנו מנקשים באותה הקרבתם מהדה תיק במעון שיסבר להורים הנרשים מנסיונו, כדי להרגיע".

„הילדים מגבלים את הרגישות של ההורים", אומרת בעלת מעון עתידית בעיון, שלוה אולשנסקי. „ראיתי ממש הבדל בצורת הפרידה של הילד משני ההורים. להורה הזרד עושים 'הצגות', מנגנים על מצפונו. את הקרבה הרגיש פחות 'משחררים' ביתר קלות." ואת, כמובן, אחרי שעברה תקופת ההסתגלות הנדרגתית. כל הגננות ואנשי הזינוק רואים בכאבי תהליך הסתגלות הדרגתי. יושבים קצת עם הילד בגן, יוצאים לפרק־זמן, חוזרים ולוקחים אותו הביתה. אין להסתגל בשיטת הידיד – ללכת ולחזור מספר פעמים. די בפעם אחת בלבד. כל יום מקצרים את משך הישיבה עם הילד ומאריכים את שהות הקרבה בגן. מומלץ גם ביקור מוקדם של הילד בגן, לפני תחילת השנה, כדי שיכיר את המקום ויתקשר בו לבעצוע כלשהו. אפשר גם לסיל ליד שער הגן, כדי שהכניסה תהיה מוכרת.

סצינות הפרידה השכיחות הן בכי, היצמדות להורה (ברוך כלל מביאה האם את הילד לגן), יכול להופיע גם כעס המלווה בהכאת הקרבה. אצל ילדי המעון הנרשים עלולות להתגלות בעיות באכילה או בשינה. האוכל במעון שונה מזה שהורגלו לו בבית ולעתים הילד מסרב לאכול. ילד המבקר במעון שמגישים בו ארוחת בוקר, רצוי שיאכל בתקופה הראשונה את ארוחת הבוקר בבית, כדי שיבוא שבע, דבר הגורם לתחושת רגיעה. ישנם ילדים המגלים אי־שקט בשינה בבית או שמעריפים, עם בואם למעון, להיכנס מיד למיטה. „המיטה נותנת להם תחושת בטחון", מסבירה זמירה אגרי, מטפלת מגוסה לתינוקות במעון בעמק. „אנחנו מאפשרים בהתחלה לכל ילד להיכנס למיטה לפי רצונו. לפעמים אנחנו גם ממליצים שיביא שמיכה מהבית, כדי שירגיש לידו משהו מוכר".

„משהו מוכר" שמביאים מהבית לגן חשוב מאד בתהליך ההסתגלות של הפעוט לסביבה החדשה. בצעצוע אהוב שמתלווה אליו למקום החדש ונשאר אתו, יוצר קשר בין הגן לבית, כפי שמסבירה אירית סלה, פסיכולוגית וחינוכית קלינית. פעוט שמגיע לגן בפעם הראשונה חש בלבול. כל עולמו חרב עליו. בגיל שנתיים כמיוחד, כאשר פיתח כבר תחושת „שליטה בעניינים", יודע לשתות, לסגור, לאכול בעצמו, לבצע פעולות שונות. הוא נוטל לפתע לעולם לא מוכר ומרגיש חסר אונים. לכן הוא ופוק למשהו מוכר משלו בתוך הגן, שיחזיר לו מעט מתחושת הבטחון. כראי גם לחזור בבית על פעילויות מן הגן – שירים, משחקים וכו', כדי לחזק את הקשר שבין שני המקומות. הגישה בין הבית והגן מקביל לגישור שעושה הילד בין המיון למציאות. הרחבי, הבהבה או הסמרטוט, שהפעוט מחבר אליהם שעות רבות, הם אחת מאבני היסוד הבונים את הגשר החיוני הזה בין שני העולמות.

הפסיכולוגית אירית סלה מעמידה דברים בפרופורציה. אין היא משתמשת במושגים מבוסטיים כמו „חרדת נטישה". „הילד פשוט נשאר לבד, עם כל המשתמע מזה", היא אומרת. „פתאום נגמר לו ציונור הילק שאליו יכול היה להתחבר קודם לכן בכל רגע שהיה לו צורך. בגיל שנה הצורך הזה הוא חזק יותר. התינוק זקוק לקשר עין עם דמות אחת. לא מעניינים אותו הילדים שמסביב. בגיל שנתיים ושלוש הילד כבר מרגיש כמה להיתנתק מן הדמות האחת לפרק זמן ארוך יותר. בגיל חמש כבר לא צריכה להיות שום בעיה בהסתגלות לגן. קשיי פרידה והסתגלות בגיל הזה מצביעים על תיעוגות ובעיות אפיתות, העלולות להופיע גם בהמשך".

אירית סלה מצדדת בהכנת הילד לקראת הגן, ככל שניתן. לא הכנה בכוח, אבל רצוי לבקר בגן או אפילו לעבור ליד. לשוחח על הנושא בהתאם לרמתו של הילד. להסביר לו מה עומד לקרות, איך זה מתחיל ואיך זה נגמר. חלק מפתרו של הילד נובע מאי־הבנת המתרחש ומנסיר נסיון קודם בחוויה ממוג זה. לכן, הכנה שכלית לחוויה החדשה עשויה לתרום להרגעה. קשר של שתיקה בבית לגבי ההליכה לגן, לדברי הפסיכולוגית, משמעו לרמות את הילד. מאחרי שתיקה כזו מסתתר חשש של ההורים מפני תגובה סרבנית של הילד וזה נרתעים מהתמודדות עם המצב.

הפעלה נכונה בגן תחזק את במתנו העצמי של הילד, שנמצא בארמן כבני עקב התנגשות הלא מוכרת. יחד עם זאת, אין לדחוק בילד להשתתף בפעילות ויש להניח לו לעשות זאת בקצב שלו. ילדים מפתחים להם כדרך הרגעה עצמי. בכל שהכישר הזה גמזה יותר, ההסתגלות תהיה קלה יותר. מידת הרגעה העצמית היא שנקביה של גיל ואופי. כל ילד מוצא בעצמו את הדברים המרגיעים אותו: מציצת אצבע או מוצץ, התבודדות בפינה, עצב, כביסה למיטה. „יש לאפשר לילד להשתמש בגורת הרגעה שבגר", אומרת הפסיכולוגית. „אין הוא חייב לעמוק לשם כך דוקא בפעולה יצירתית. מותר לו גם קצת לסגת. חזרה לוגרטבה, למשל, היא לגיטימית. זוהי צורת התמודדות שלה. ככל שהתגובה חריפה יותר היא מצביעה על כך שהחוויה שחווה הילד קשה יותר והוא מתמודד עמה בהתאם ליכלתו". גם נמגום יכול להיות צורת התמודדות, אם כי נדירה למדי. קשה לפעמים להבדיל בין נמגום כתוצאה ממשבר הכניסה לגן לבין נמגום התפתחותי, העשוי להתגלות בסביבות גיל שנתיים.

בתאוריה זה נשמע כסדר ואולי גם קצת מרגיע. אך הילד שהשארתם בוכה בגן קורע לכם את הלב, עד הלילה ועד בכלל. אין מה לעשות נגד זה. וכאן נכנסת לתמונה חברת בוק. אומרת מנהלת מעון נעמת, נעמי ראובני: „אנחנו מעודדים את ההורים לסלפן ולשאול למצבו של הילד. שלא ירגישו שהם מנרגים. זה בהחלט בסדר. מתאקדנו לראות לא רק לילדים אלא גם להורים. שהורה משאיר כאן את ילדו יהיה רגוע". מוסיפה המטפלת כמעון, זמירה אגרי: „ההורה לא יודע שברגע כלל, כאשר הוא נעלם מעוזה ראיה של הילד, מפסיק הילד לבכות ותוך כמה דקות הוא משתלב ושמח. התנסנה האחרונה שבה ראה ההורה את ילדו ממרר בבכי, רודפת אחריו. אם אנחנו רואים שהילד לא נרגע, אנחנו בעצמנו מתקשרים להורים. לפעמים אנחנו אומרים לילד שאנחנו הולכים לסלפן לאמא וזה כבר מרגיע אותו. אנחנו לא משקרים. אם הוא עומד על כך, אנחנו באמת מתקשרים".

שלוה אולשנסקי, בעלת מעון פרטי, מעודדת את הילדים הלא רגועים לדבר בעצמם עם אמא או אבא בטלפון. „אגל, תלוי מי הילד", היא מוסיפה הסתייגות. „יש ילדים שאם נותנים להם לדבר עם אמא, הכל מתחיל מחדש".

כל הנגנות תמימות דעים כי לאחר שעברה תקופת ההסתגלות הדרגתית והביקור בגן או במעון בכנס לשיגרה, אין להאריך בסצינת הפרידה בבוקר. יש לומר שלום וללכת. לחתון, עד כמה שזה קשה לשני הצדדים. אומרת מנהלת מעון נעמי הראובני: „לפעמים אנחנו לוקחות את הילד מידיות ההורה. זה קורע לב אבל אין ברירה. אנחנו יודעים שכמוהו של דבר זה לסובל הילד".

תקופת ההסתגלות ארוכה אצל הפעוטות בחודש ימים, כאשר הביקור בגן בימים הראשונים הוא קצר ומתארך בהדרגה. מחלה, שבת וכמיתור התגים הולים בתחילת שנת הלימודים קוטעים את תקופת ההסתגלות ומאריכים אותה. אך, במופ של דבר, כולם מסתגלים. אומרת הפסיכולוגית אירית סלה: „שמעתי על מעט מאד מקרים שבהם ההורים נשבבו ואמרו אם הילד הביתה, עד שיהיה בשל יותר. בהחלט יכול להיות שהבעיה במקרים אלה היא לא ההליכה לגן והיא תתבטא אצל הילד בתחומים שונים גם בעתיד".

הבסוף השבוע, כשהילד שלך יצאר לגננת ויקשה עליו להיפרד מהגן, אולי אפילו יתנגב ללכך שביב של בכאי. מה אפשר לעשות? אלה החיים.

נשים באקדמיה (ג)

פרופ' רינה שפירא לדוגמה...

היחידה בדרגת פרופ' מלא בפקולטה למדעי החברה באוניברסיטת תל־אביב, יוצרת תקדימים, חוקרת מעמיקה, פעילה נמרצת בציבור – פרופ' שפירא היא דוגמה, כך נראה, להשקפתה, שהישגיה של האשה תלויים בעיקר ברמת הציפיה שלה מעצמה.

מאת הדס מגן

את פרופ' רינה שפירא (56) אין צורך להציג. ראש היחידה לסוציולוגיה של החינוך והקהילה באוניברסיטת תל־אביב כבר הספיקה ליצור את המוניטין שלה. פרופ' שפירא התפרסמה בעיקר בזכות מחקריה הרבים העוסקים בסטודנטים. בבני נוער, בריבוד חברתי, בפוליטיקה ונשים. מקום מיוחד מוקדש במחקריה להבדלים בין ציפיות של סטודנטים לבין ציפיות של סטודנטיות.

כיום היא גם משמשת בתפקיד יועצת הרקטור למעמד האשה בקמפוס. מי שבקיא פחות במחקריה, וראי שמע את שמה בהזדמנויות אחרות, בתוקף היותה פעילה בגופים וכוועדות ציבוריים רבים. בתם של חברת הכנסת לשעבר, דבורה נצר והאיש שמשך בחוטים של מפא"י, שרגא נצר, ז"ל, היא פעילה נמרצת לא פחות מחוריה ויכולה לזקוף לזכותה תקדימים רבים.

פרופ' שפירא היתה ממקימי החוג לסוציולוגיה באוניברסיטת ת"א (קיבלה את ראשות החוג ב־68) והספיקה לעשות מאז עוד הרבה ובין השאר, גם להתגאות במשפחה מהרכב מלא, כולל נכדה בת שלוש. פרופ' שפירא היתה גם האשה הראשונה שכיהנה בתפקיד דיקאן הסטודנטים בארץ. לאחר שנעשתה ריקאן נבחרו אחריה לתפקיד זה נשים נוספות, בת"א ובירושלים. גם בתור ראש ביה"ס לחינוך, היתה האשה הראשונה ובכך יצרה תקדים לכל שאר האוניברסיטאות. היום, למשל, היא האשה היחידה בדרגת פרופסור מלא בפקולטה למדעי החברה.

הפעילות הציבורית עברת בתוס השני לכל אורך שנות עבודתה. יש כאלה, כפי הנראה, שפעילות זו היא להם סם חיים. התארים הפעילויות הציבוריות השתלבו בצורה הרמונית עם קצב הבאת הילדים לעולם: אחרי כל תפקיד הגיע גם ילד.

פרופ' שפירא היא בוגרת בית חינוך בצפון ת"א ותיכון חדש, המשיכה את לימודיה בסמינר למורות. בסיומו היתה למנהלת ומורה בבתי ספר בכפרי עולים ובמעברות בצפון. לאחר החתונה, עברו היא והבעל, אורי, ירושלימה והיא המשיכה כמקודם לעסוק בהוראה.

ב־1956 היא סיימה את התואר הראשון בסוציולוגיה ובהיסטוריה. כאמור, כאן הגיע ילד, בלעדיה, ילדה, ולקנתים אחר כך הקלה את הלימודים. בתואר השני, כשהיא משמשת עוזרת מחקר לפרופ' איינשטט בירושלים, כל אותו זמן גם לימדה בתלפיות ובקמפוסים עולים יוצאי ארצות המזרח. ב־1961, לאחר שנולד כבר הילד השני, נסעה המשפחה לארה"ב, בגלל עבודתו של הבעל, שהיה באותה תקופה עובד ממשלה. את הקמנים הכניסה לגן ועשתה דוקטורט באוניברסיטת קולומביה – בסוציולוגיה ובחינוך. לאחר שלוש שנות שהייה בארה"ב, חזרה המשפחה בתחילה לירושלים, אך ב־1964 החליטו לעבור לת"א, בין השאר משום שאורי עבר לנגור הפרטי. וכאן הגיעה הבת השלישית. באותה תקופה חברה לפרופ' יונתן שפירא ולפרופ' עמנואל מרקס ויחד הקימו את החוג לסוציולוגיה בת"א. בסוף 1965 החלה ללמד באוניברסיטה ובשנת 1968 קיבלה את ראשות החוג לסוציולוגיה. עד היום מלמדת שפירא ואפילו נהנית בכך מאוד, כך היא מרגישה. השנים 1973־77 עברו עליה כריקאן סטודנטים ובשנים 1977־82 היתה ראש ביה"ס לחינוך.

יומתה להקמת יחידה לסוציולוגיה של חינוך הקהילה היתה ראשונית בארץ. כיום לוברים את הנושא בכל האוניברסיטאות הטובות. בין תפקיד למשנהו יצאה לחצאי שבתונים בלווית המשפחה. ב־1973 היו הילדים קטנים ואורי היה באמצע העשייה של משהו חדש בשוק הפרטי ולכן יצאנו רק לחצי שנה. וכך היה גם ב־77. כמתי הפעמים זו היתה הפסקה בין תפקיד לתפקיד והרגשתי גם אני צורך לעשות איזו הפסקה".

בפעם השלישית, ב־1982, הילדים היו כבר גדולים ולאורי לא היתה בעיה לנסוע. רשימת התפקידים שכהם כיהנה פרופ' שפירא, מעורדת קצתו ועד יותר מכן, פליאה מתי הספיקה לעשות הכלום רשימה חלקית של תפקידיה מפנת 77' היתה חברה במועצה להשכלה גבוהה, בה כיהנה שתי קדנציות – עשר שנים. היתה חברה בוועדת רה"מ לנוער במצוקה, ובוועדה למעמד האשה. יחד עם פרופ' דוד ליבאי היתה חברה בוועדת חקירה ממלכתית לחקר בתי הסוהר, בראשותו של השופט מקס קנת ז"ל ובוועדה לחקר יום חינוך ארוך. ב־1983 כשחודה מת"ל, ביקשו ממנה להקים גוף שיפקח על הסכנות הקרם־אקדמיות. במסגרת התפקיד ראנה, בין השאר, להכרה הדדית בין האוניברסיטאות. בימים אלו היא משמשת יו"ר ועדה בינלאומית להערכת עליית הנוער מטעם המוסכמות. ולפני חודשים מספר, כאמור, התמנתה לתפקיד יועצת הרקטור למעמד האשה בקמפוס. ת"א צמח התפקיד בעקבות פעילות של קבוצת נשים באקדמיה, לפני שנתיים. זה הזל ב„פורום לימודי נשים", שכלל חברי הסגל המתעניינים בנושא מחקר זה מחוזות שונות – ספרות, פסיכולוגיה, אמנות ומדעים. התנועה הנמרצה היתה עם גרעין של כ־30־40 איש וכיום מתקיימים המפגשים במספר כפול לפחות של משתתפים שמגיעים להרצאות באופן קבוע. מטרתו של הפורום לעודד הוראה ונושא בקמפוס. בחוג הביאו, הכלל, למשל, נפתחה חוברת ללימודי נשים. במדעי החברה אושר מוקד לתואר ראשון בנושא והרבה חוגים, מעבדים שיעודים בנושא. מקומו של המחקר גם הוא לא נפקד ותוכה לזריקות עידוד. אפילו יש קרן קטנה מחרל.

בתור מי שמצויה בתוך הקלחת הרוחשת של הרבנים השונים של מעמד האשה, הן בנוכח מחקרים שעסקו בכך באופן סטטיסטי, והן בזכות תמקידה הנוכחי, מוכנה פרופ' שפירא לומר, שמעמד האשה בקמפוס נמוך מזה של הגבר. עם נתונים אי־אפשר להתווכח, בפרט כשהיא זו שאספה אותם. היא אינה מוכנה לומר, שמגיע לאשה יותר בגלל קשייה האוביקטיביים לידות, משפחה וכו'. „בשביתי הרשמית, הדוגרה המרבית של האוניברסיטה, הדגלנו ובאמצעות לנשים, אם מחוה המנהל, כל דגות מרבה לסרבה בכיר – מחפש לשכע שנים, מעוך הנתון שבשנים אלו מחוה אי יותר, ורב הנשים ילבבו היחידות שהתגברו, היינו פרופ' ברכה רמות, בגיבת המבאם בוועדה המרכזת, ואני, שהיינו גם הנשים היחידות בוועדה. כשקיימה תמרות, אין לחת לאשה תנאים מעדיפים. צריך להמיד לחוזרה שנשים אריכות להיות כמו כל האדם".

בכל למי שהיתה מסקמות נעמת ופעילה באיגוד נשים, נזהרת פרופ' שפירא מלהעמיד קצתה בהר המתריעים נגד הקשה המסנה את רות הפרד לעשייה, במקום לדיכרים. מפריגים כמו – מה שקרה, גם בשיחה אתה בראה, כי אלמלא היו הנתונים הסטטיסטיים המעידים על כך שמצבו הנשים בעבודה המפתה בקמפוס הוא קטן לאין ערוך מזה של הגברים, אפשר כמעט היה לחשוב שהיא מעדיפה לומר שאין קיפוח. עם זאת היא חשה בהחלט בכך שקיימים אמתים שבהם יש מקום לסיפור. אורית לא היתה לוחמת על עצמה את תפקיד הדוגמה למעמד האשה. „לא היתה לי הרגשה שקשמתי בתור אשה. הדרך שעשיתי הוחנו מאוד מקבלה. זה לא אומר שאני לא רואה שיש הבדל. אלו דברים שקשה מאוד לחבביע על סיבותיהם הספציפיות. בשאני יושבת בוועדות מינויים, באופיות אין הבדל בין התייחסות לנשים לבין התייחסות לגברים. בהאוצות מרגישים שוני בתחושה הכללית מבחינת ההבדלים בין גברים לנשים".

למעשה, מה שמשתבע מרגיש, שאכן, לאשה קשה יותר, אבל קשה להיטבע מכך. גם האשה בכל זאת מתעקשת לפתח קריירה ולשלב זאת עם השקעה זמן במשפחה, ואיזה מרגאת דרך לחלוקת התפקידים הלגמן, ודבה תהיה איזשהי יחוי הה לא סוף העולם. „חוץ מזה, היא מוסיפה, „לא תמיד הנשים הן אלו המקופחות". וכאן היא תורמת פיסוחים על גברים שרחו את הרוקמדות שלהם, לאחר שתמיינאה אתן בנות זוגם, כדי שיהיה מפרנס במשפחה. אמת, קשה להתעלם מכך, שבסוף שנות ה־80 יש לא מעט מקרים כאלו, כך שלא תמיד האשה היא זו שמחוזרת המקריבה קודם.

היא עצמה השכילה למצוא את הדרך הנאותה ולגשר על הפער של קריירה־משפחה. במשך כל השנים הקפידה לשהות בבית אמנ"צ עם הילדים, הבעל גם הוא נתן יד להתמודדות.

„ברמה של המאקרו, יש הבדלים מפלים, קיימים סטראוטיפים, סטראוטיפיה שונה. ברמה של המיקרו ישנה הבעיה המוביקטיבית של הנשים, שיש להן הטת ציפיות נמוכה, אולי מפני שזו הנשיות שלא הוכלנה להתמודד".

בטופו של עניין, אליבא דפרופ' שפירא, אשה יכולה להגיע להישגים אוביקטיבי שעומדים קשיים בדרכה. השאלה הדרמיגנטית היא דרך הסתדרותה המוביקטיבית עם הקשיים.

נשים באקדמיה (ד)

מי אשם?

מאת ורדה צימרמן

הערתנאים אכן אשמים. אשמים לפחות במקרה הספציפי, באירוע שהתקיים ביום שלישי בערב, באמפיתיאטרון וחול שבפארק הירקון. אשמים שלא קמו בבוקאה הלכו הביתה.

נתחיל מן ההתחלה: תצוגת האופנה שעורך מכון היצוא בכל שנה בבלהלך „מבע האופנה הישראלי" מושכת בדרך כלל קהל רב. תעשיינים, מעצבים, עתונאים וכל מי שיש לו יד ורגל ואצבע בתעשיית הטקסטיל או האופנה הישראלית. יום שלישי האחרון לא היה שונה. והמומחה הזלה כבר מכביש ותעזוכה. תור ארוך השתרך לפני הכניסה לחצרון ולא היה שם סחבר אחד לדוגמה שיכון את הנעלה, שיקדיך. בשביל שוטר צריך לשלם. מגיעים לאמפיתיאטרון ומופשים מקום ישיבה. למולם כמאנו בדרך את מנהם רוזן, ויבר מכון היצוא. בפעם הראשונה בתולדות התצוגה הללו הדבר כחדיש בדרך: המופש אישית לחצות מקום ישיבה. הדיישבנו סוף סוף. מחכים לתצוגה. ולפתע עולה קול כן הרבקול. הישראלים, כך אומר הקול, מתבקשים לפנות את השורות הראשונות לקניינים מחו"ל, שהרי בשבילם בעצם הוכנה התצוגה. וכשמתפנות מספר שורות הוא מודה ליושבים באנגלית. כדי שהקניינים ישמעו את הכלנו ולא יראו אותו כלבר. ואז עולה קול נוסף מן הרמקול, והא שייך הפעם לאשה כשהוא. והיא מבקשת כן העתונאים בשורות הראשונות לפנות עוד מקום לקניינים משום שהעתונאים... שימו לב... העתונאים ובני זונם ממלאים את המקום... חמש שורות נשמרו לעתונאים, כך נמסר לנו. 30 הזמנות וזגיות. אולי המספר היה גבוה במקצת מזה הנכון. באמפיתיאטרון וחול 1180 מקומות ישיבה. תעשו את החשבון בעצמכם. ואשמים העתונאים שלא קמו ממקומותיהם ועזבו את המקום.

ומדוע לא היו מקומות מסומנים? ומדוע לא הודבקו תוויות שמיות לגב הכסאותיו לו היתה לפחות חלוקה לנשים ולו אנשי־הבטחון היו במקום ולא ליד הדרות והשאירו את הרילות חפרות האנים להילחם על מקומות פנויים.

אז מי שנעלב כבר נעלב. ומי שהעליב כבר העליב. ולקניינים נמצאו מקומות ישיבה. התצוגה מתחילה. הפרזקטורים בלקים ולעין הנופים מתגלה שחוזר תפאורתי של בניין קלנע „מוגרבי" הישן והכוכב לטוב. זכר לטוב למיז לישראלים, כמובן. הקניינים הבאים מארצות שונות, מה המשמעות של קלנע „מוגרבי" לגבהם? מה גם שהמתבת היא בעברית... הדרגבנות הולכות הלוך וחזור. מוקדמות לעבר הכחל ומגוונות, בצמרים, בשלישות ובתריסרים. הדר ותפארה כבר על הבמה, להשתבט בה ולהפוך אותה לחלק מן הצוגה. זה כבר מוגם. הדר רבים הוכים שקרו על הכנת תצוגה האופנה הזקרתית הזו. בכמאי הוזמן צרי צרפתי, המפיקה היתה חנה שוורץ, היתה גם מעצבת בגם, גליה שקין, ועוד עבעו עיצובים מוסיקאליים, הוכנה תאורה מיוחדת. עבודה כמו לשו אמיתי. אבל השו לא הודגש כלל וכלל. הוסיפו לזה את המסקה החשמל שאירעה סמוך לתחילת התצוגה, ותגלו את הנושך בפקום.

ואחרי הנושך גם מעט אור בקצה המנהרה. חברת „מטקס" מחזירה מעט את הכבוד האבוד של האירוע. הזירדשים העונתיים של החברה לא מפסיקים להדהים. ברי הים בסגנון יחוני שנראו בסופה של התצוגה הזו פיצוי מה על תלאות הערב.

פירות למתעצלים

שהכותרת לא תטעה אתכם, אני לא מתכוונת לאלה שמתעצלים לבשל בקיץ המהביל הזה אלא לאלה שמתעצלים ללעסו כל היום דברים קשים. נאני יודעת גם כן שזה בריא, אבל אנא, נודה על האמת, לא כל כך קל להיות שפון. קחו אותי למשל. הפירות האהובים עלי ביותר הם בננות שמתקלפות בקלות ונאכלות כב"ל ולכל היותר אפרסקים ומישמשים, בתנאי שהגלעין שלהם יוצא לחוד, כלומר אין צורך לכרסם סביבו, והרי יש גם זנים שכאלה.

ובכל זאת, הלחץ החברתי והספרות הפופולרית אומרים שצריך מוכרחים לאכול הרבה פירות וירקות, בפרט בארצנו הברוכה בשניהם ושמעתי ישראלים קנאים שיושבים כבר שנים רבות בדרום־אפריקה, שכה ביקרנו אישי ואני לאחרונה, וגם בפורות אחרות שבהן מצוי בשפע הישראלי הנודד; כולם אומרים „יש פה הרבה פירות וירקות אבל יש להם טעם של פלסטיק" (לא כל כך נכון, לדעתי, אבל מאד פטריוטי מצידם לומר כך).

אז אם בכל־זאת צריך, אני מסבה מידי פעם את כוח הציידה שלי לכיוון „ריכוכם" של אלה כדי שיהיו לי אכילים יותר, אפילו אם אני מסתכנת בהפתחה מסויימת של הזוטמינים שלהם. אגב, נהיתי באופן זמני לפעלת בסכסכת מיון ואריזת הפירות של קיבוצנו, ויש, מנהל העבודה אומר, שצריך לא רק לשטוף היטב את הפירות במים, אלא רצוי מאד גם לסבן אותם כי פירות זה לא מה שהיה פעם, משהו שצומח רק בחסדם של האלהים והגשם, והסיוע שמוגש להם בכימיקלים אינו בדיוק דבר שמסייע גם לבריאותו של הבדאדם.

פירות אפויים ללא בצק

נשארו לכם פריטים בודדים מהפירות שקניתם או קיבלתם מהדודה שבקיבוץ? אם לא, קנו קצת מכל דבר: תפוחים ירוקים (או אפילו „עגה"), אגסים, שזיפים קשים ובשרניים גם ירוקים וגם אדומים, אפרסקים, גם עגבים משני הצבעים לא יזיקו. הסירו את הגלעינים והחרצנים ואת החלקים הפגומים, אין צורך לקלוף אלא אם הקליפה מכוערת. חתכו לפלחים עבים וגדולים את הפירות הקשים, שמנו במעבר תבאה ותחתית של תבנית פיידקס חסינת חום, פזרו על התחתית מעט סוכר חום או אפילו לבן, ערבבו את כל הפירות כדי ליצור תערובת של צבעים, פזרו למעלה 2–3 כפות סוכר, חופן אגוזים או שקדים קצוצים גס, כפית קינמון (אם אוהבים), קצת קליפת לימון מגוררת, אפשר גם צימוקים (בתנך תערובת הפירות כדי שלא ייחרכו) – בקיצור כל מה שיש לכם ואתם מאמינים שזה יתרום לעניין.

הכניסו את התבנית לתנור מחומם מראש בחום בינוני־גבוה – 200–220 מעלות, השאירו אותם שם כ־40 דקות והגישו חם או פושר בתוספת קצפת או גלידה וניל, כדי שגם מי שרוצה להשמין יוכל להגשים את שאיפותיו.

תפוחי עץ ובננות על הגריל

תוספת מעודנת למנגל הישראלי שממלא כל חלקה טובה. אם כבר עושים עשן ודולקים בשר, יש גם דברים נחמדים נוספים שאפשר לשים „על האש" מלבד תפוחי האדמה והבצלים המסורתיים. קחו תפוחי עץ גדולים, חתכו אותם לחצי לרוחבם ושימו גם אותם על האש, קרדם עם צד הקליפה כלפי מטה. כך תעשו גם עם הבננות (קלופות). הם יהיו מוכנים הרבה לפני תפוחי האדמה ויהיו תוספת מרעננת ומעניינת לבשר – וגם בלי בשר אפשר לאכול אותם בשמחה. גם תירס קלוחים טוב מאוד על האש ובשהוא מרוח צריך רק למרוח עליו מעט מי מלח. כמובן שאת כל אלה אפשר להכין בהצלחה גם בגריל שבחצר הביתי ועד יותר על הגרילד מתוצרת מקסיקו שנמכר בארץ בחנויות „פלקון" ומהווה ממש מתפכה מבחינת הכנת סטייקים בבית.

קישואים עם גבינת פרמזן

זה יצא לי במקרה. עמדו קישואים מבריישים במגרת הירקות וחעקו „עשי בנו משהו". ציפיתי לבוא אורחים בערב, וכרגיל היה נדמה לי שכמה שהכנתי – לא הכנתי די. קלפתי את הקישואים (אם שלכם טריים ורפים, די לשטוף אותם היטב ואין צורך לקלוף). חציתי אותם לארכם וזרקתי אותם למים רותחים עם מעט מלח. אחרי 5 דקות רתיחה ביביתי את האש (וזיסכן) ונתנתי להם לעמוד בסיר המכוסה עוד 10 דקות. סיננתי, סידרתי אותם זה לצד זה בתבנית חרס, פירוחתי למעלה מגה נדיבה של פרמזן ממרוד (אפשר גם גבינה פיקנטית אחרת) והכנסתי לתנור מחומם בחום גבוה. זה היה להיט הערב.

פירות ארצנו מקור גאותנו

כן, כן, מותר פעם להיות קצת ירחמיאלים בעיקר כשזה מוצדק.

בשוק שלושה פירות חדשים – אחד חדש־ישן. הליצ'י, הדלורית והצבר.

הצבר

נתחיל מהצבר, הקרוי בפי העם טאבר. הוא כבר גדל הרבה זמן בארץ, אפילו שמולדתו היא מכסיקו. שימש בדרך־כלל כגדר־חי קוצני בכפרים של ערבים ובשנים האחרונות החלו כמה חקלאים לגדלו כפרי לאכילה, בלי תפקיד נוסף. יותר מזה: הם מצליחים לשווקו כשהוא במעט נוטל קוצים, לאחר תהליך של שטיפה, שפשוף וציפוי בדונג. אוכלים: כשקליפתו צהובה; מקלפים על־ידי חיתוך שני הקצוות ופתיחת חריץ לאורך הקליפה (כמו שעושים המורכים המיומנים בקרנות חרחוב), או בכפית, כשחוצים אותו לשניים. טעים במיוחד כשמוגש קר, ואפשר להכין ממנו ריבות. סידרנים ומיצים. גם בריא: יש לו ויטמינים סי ודי. שלה: בין שניים לארבעה ש"ת, תלוי איפה קונים. טעים מאד מאד.

הליצ'י

חדש חדש הוא הליצ'י, המוכר לתובבי המסעדות הסיניות. זה שהוא לבן בצבע פנינה, זה רק מבפנים. מבחוץ קליפתו ורדרדה כמה דמויית קשקשים ובתוכו גלעין שחור נוקשה, לא לאכילה. מוצאו באמת בסין. היה קיסר אחר, קארטסי שמו, שחי שם בסביבות 200 לפנה"ס, והוא כל־כך אהב ליצ'י עד ששלח מדודי גברים מדרום סין, מקום מושבו, לצפונה, כדי שיביאו אליו את הפרי. (כך מספר הקומוניקט). לארץ העלה אותו מכון ולקני לפני כמה שנים וכיום הוא גדל בשטח של כאלפיים דונם באזורי התוף, במערב הגליל ובבמדת ומיבר – השנה – 90 טונה פרי, שמרביתם נוסעים לחו"ל. (שוב, הקומוניקט).

איך אוכלים? לוחצים קלות על הקליפה עד שהיא נשברת. זורקים את הגלעין. אפשר לאכלו כמות שהוא, להוסיפו לסלטים שונים ולתבשילים, לעשות ממנו משקה ומרקחת. בריא במיוחד: יש בו ויטמין סי וויטמין מין (כך, לפחות, חושבים בסין). המחיר לא זול: החל מתשעה ש"ת. תלוי איפה קונים. טעים מאד מאד גם הוא.

ת.א.

הדלורית

מוצאים לצ'יפס או למחית, לסלט מיוגו או כתוספת למרק ירקות, אפוי בבייר כסף או ממולא – וזה לא תפוח אדמה. זהו דלורית, מושג חדש בגוף הירקות. נראה (כמעט) כמו דלעת או קישוא ענק. מזכיר בטעמו את תפוח האדמה ובסך הכל זן חדש של קישוא. 19 חקלאים החלו לגדל אותו בשנה שעברה באמצע ניסיוני. גידלו 30 טון שנחסוף במחירות. היום אפשר לקנותו במחיר מומלץ לצרכן של 1.59 עד 1.70 ש"ח לק"ג בשווקים, בחנויות ובדרשתות השיווק. בין היתרונות מוגם את היותו דל קלוריות – 19 קלוריות למאה גרם בלבד – עשיר בויטמין אי, קל להכנה ולאחסון (עד שנה ללא קירור) ואין בו רעיונים. מתאים לתוכניות החלוצים החדשים של עדנה מאר בטלוויזיה, אחרי עידוד הזעתר היהודי, וגבינות עין במונים.

ת.ב.

100 שנה לבני ברית

מאת ניצה גורביץ'

קבלת פנים וקונצרטיגן, שהתקיימו ביום שני השבוע במעונם של שגריר ארצות הברית מר תומס פיקרינג ורעייתו אליס, היו אירוע שנועד לציין 100 שנה לפעילות איזגון „בני־ברית", עיתוי המשתלב עם סיום כהונתו של השגריר האמריקאי בישראל.

בין בפעלי „בני־ברית": פעילויות למען קשישים נזקקים, אירגון קייטנות קיץ למאות ילדים, מענות גג לחייל המשוחרר – ולאחרונה איגוד האיזגון גם את מסמר הגבול, שבשיירותיו משתתפים גם לא־יהודים. השנה נתנו 500 דולר עלידי לשכת בני־ברית בלוס־אנג'לס, לשכם בהאי בנגב על בנות שתושביו יוכלו לקנות ציוד לקיימנות קי

3 מדליות זהב למיכל אמין

בזכות הראשון של אליפות ישראל בשחייה ✓ אירית אפרתי שברה את השיא הלאומי ב־50 מ' חופשי ✓ הפתעה: שגיא שטיגמן כשל במוקדמות ✓ הפסקת השכל פתאומית ✓ הצטרחות לימשך הזום בבריכת רעננים

מאת יצחק אשל

שיא לאומי, שיא לנילאי 18 תוכה בשלוש מדליות זהב, זהו הסיכום של היום הראשון באליפות הלאומית של ישראל בשחיה, המקיפה 260 שחיינים ואשר השתתפו אתמול בשמונה משחים.

אירית אפרתי ממכבי ת"א, אשר זכתה במדליות הזהב במשחה ל־100 מ' חזה הצליחה לתקן במוצית המרחק, ב־50 מ' את שיאה הלאומי הטרי והעמידה אותו על 36.20 שניות. מאחר ונעדר למרחק זה שישים מיזהר בהשתתפות שלושה שמשים, ותוכר התוצאה כשיא לאומי חדש.

עדן גרומי ממכבי ירושלים, למרות שלא שיפר את שיאו של יהון אילתי ב־200 כ' פרפר הסתפק בשבירת שיאי גילאים – לגיל 17 ולגיל 18. גיבורת היום הראשון של הבריכה היתה ללא כל ספק הצעירה מיכל אמין, אשר בעוד כעוד כחודשים הוגגה את יום הולדתה ה־16. שחיינית זו זכתה בשלוש מדליות זהב, שתיים מהן אישיות ואחת בסטרת קבוצתית ובכל שלוש המשחים היא הצליחה לשפר את שיאיה האישיים.

אין ספק, כי שתי הפתעות שליליות היו אתמול בבריכה. שגיא שטיגמן נכשל במשחה הקלאסי שלו ב־100 מ', כשרוצ במוקדמות רק במקום השמיני ולא הצליח לפלס את דרכו לגמר ההפתעה השניה הבלתי בעיטה היתה מערכת החשמל, אשר בספתיע הפסקה, ללא הזעה מראש וללא ידיעה ברורה, מדע הפסיקה חברת החשמל את הזרמת החשמל והמאורגנים נאלצו לאלתר את החשמל, דבר שגרם ע"י הכנסת מכונית לתוים שמה הסיבה הסיבה המכבר של הרכב הצליחה הזועה המאורגנת להפעיל את מערכת השיפוט וגם זמנית להפעיל גם את מערכת ההנקה.

★ ואלה הזוכים והמבצעים אתמול: 400 מ' חופשי: שגב פורת (גליל עליון) 4:01.07 דקות; 200 מ' פרפר: עדן גרומי 2:05.54 דקות; 100 מ' חזה: גלעד חן (הפועל גלבוע) 1:08.69 דקה; 100 מ' חופשי שליחים: הפועל גליל־עליון.

נשים: מיכל אמין (הפועל הוד השרון) ב־400 מ' חופשי: 4:32.04 דקות וב־200 מ' פרפר: 2:26.15 דקות; 100 מ' חזה: אירית אפרתי 1:17.51 דקה ובמשחה שליחות ל־100 מ' חופשי: הפועל הוד השרון/בית ברל.

היום יתקיימו המשחים האלה לגברים ולנשים: 200 חופשי, 100 מ' פרפר, 200 מ' גב, 200 מ' מעורב אישי.

★ צמי ומטרסאיות, אילנה ברנר ועמת ואדון זכו אתמול בתואר לזוגות נשים בתחרות בין לאומית שנערכה בבלגיה על סך פרסים של 10,000 דולר. בגמר ניצחו הישראליות את המערב גרמניה רנטה חוריסה וכת זוגתה, תבית אחזקן 6:2, 3:6, 3:6.

סעיד אויטה

בתמונה למעלה: האמריקאי בוץ' ריינולדס, ששיפר אמש את השיא העולמי החדש ב־400 מ', זוקר אצבע של נצחון, כשהוא מתובק בידי גף ריינולדס
משמאל: השיאן החדש ריינולדס דוחר אל השיא כשלצידו בן ארצו סטיב לואיס שסיים שלישי

הסכום שהשאיר את כהן: 120,000 דולר

מאת יוסי גלזר

קבוצת הכדורגל של מכבי חיפה תצא היום למחנה אימונים קרם עונתי בקלגר. בין היוצאים יהיה גם הבלם אלי כהן, שסיכם אתמול את שהו לקבוצה, לאחר שנת השאלה בהפועל צפרירים חולון.

ביום שני עוד התעמתו כהן ומכבי חיפה בבית המשפט, אולם, בתיווכו של המנהל המקצועי ומאמנו מנעד, ג'וני הרדי, יושבו חילוקי הדעות. כהן יצא אתמול בבוקר לחולון כדי להביא את חפצו שהיה בידי הנהלה המקסיות וכבר הובהר הוא יכלל במשלחת מכבי חיפה לקלגר.

כהן יהיה אחד הכדורגלנים היקרים במכבי חיפה ושכרו לשלוש עונות יגיע ל־120,000 דולר. מחציתם כמענק חתימה כבר בתחילת העונה. ותוכן ושבר לפי בסיס של 50 נקודות ליגה ולעונה 60 ליתר השחקנים) על בסיס של 30,000 דולר לעונה.

בית המשפט הטרוי בתיקי דמי אתמול את בקשתו של ניר קלינגר לאפשר לו להתאמן בקבוצת אחרת לבד ממכבי חיפה. השופט סידב לקיים את הדיון במעמד צד אחד וקבע כי לאחר שובה של מכבי חיפה מהלגנו ב־2 בספטמבר יערך הדיון במעמד שני הצדדים. נורע, כי אתמול הופעלו לחצים על קלינגר להצטרף לחולון, והוא הבטיח לשקול זאת.

לעומת זאת, אפשר השופט המחוזי בחיפה, נתן קליינבוגר לכוכב הפועל חליית אל כרמל, תמיד חלבי להתאמן במכבי חיפה ולצאת עימה לחו"ל. אם חלבי יצליח להסדיר את שחרור מקבוצתו, הוא יצטרף לקבוצה.

עוד בבלגים בין היוצאים לחולנו שחקני הרכש ביורא אנטמן, הקשר הארגנטיני, פביאן גרינברג והחלוץ אבי גולדר.

עובדי הפועל ת"א שוקלים פניה לביה"ד לעבודה

מאת משה כהן

עובדי הפועל ת"א ממשיכים לנקוט בעיצומים האתמול הם החליטו לבדוק את האפשרות לפנות לבית הדין לעבודה, בתביעה שיחזה למועצת הפועלים לשלם להם את משכורת חודש יולי.

בימים האחרונים ניסו גורמים שונים לשנות את המצוקה הכספית, אולם לא הגיעו לפתרון. הבר הנמשרים מכיתה בקפיר דחה אתמול את בקשתו של ניר קלינגר לאפשר לו להתאמן בקבוצת אחרת לבד ממכבי חיפה. השופט סידב לקיים את הדיון במעמד צד אחד וקבע כי לאחר שובה של מכבי חיפה מהלגנו ב־2 בספטמבר יערך הדיון במעמד שני הצדדים. נורע, כי אתמול הופעלו לחצים על קלינגר להצטרף לחולון, והוא הבטיח לשקול זאת.

לעומת זאת, אפשר השופט המחוזי בחיפה, נתן קליינבוגר לכוכב הפועל חליית אל כרמל, תמיד חלבי להתאמן במכבי חיפה

מצ'יש נוצח במפתיע בטורניר בסינסינטי

מספר הפתעות היו בטורניר השנים בסינסינטי, אוהיו, כאשר המדורג מספר 9 בעולם, הצ'כי פילוסלב מצ'יש, נוצח בידי האמריקאי הלאומני ריד 6:3 7:6.

האמריקאי בן ה־15 צ'נג נכר על השווייצי יוגאס סוגנטן ה־15 בעולם 2:6, 5:7 ואילו דנברג מאה"ב נכר על המדורג 14 בעולם הארגנטיני פרו רולדאן בשלוש מערכות.

שני המדורגים הראשונים עברו לסיבוב הבא. קונורס ניצח את בקראצו קאסיל 4:6, 1:6 והשוודי וילנדר נכר על הבריטי קאסל 3:6, 1:6.

בטורניר אחר בניו־דסי ניצח האוסטרלי יול כמפתיע את האמריקני אבאסקי.

בטורניר הנשים בטונטריאול הפתיעה סלזיאה הצרפתית את האוסטרלית פימינסט. בעוד שהראשונות עלו לסבוב הבא גרטלוזה וסכסיני.

בסט חזר לפעילות

ג'רד בסט בן ה־42, חלוץ נבחרת צפון־אירלנד מקבוצת מנצ'סטר־יונייטד לשעבר, חזר מפרישתו ויחפיץ בשורות קבוצת פיטרבורו מן הליגה הרביעית במשחק רעים שיהיה נגד טוטנהאם ביום השני הקרב.

אינטר – קייב 1:1

קבוצת הכדורגל אינטר מילנו האלופה הסובייטית דינמו קייב סיימו בליטונדו בתיקו 1:1 במשחק רעים. במשחק זה צפה דינו זוף מנהלה החדש של קבוצת יובנטוס בה כיכב בשנותיה כשוער התפיע בנבחרת איטליה בגביע העולם ב־1982 ולפני כן ב־1978.

זוף בחן את הזלוף הסובייטי הכן לאומי אלכסנדר מאראדונ אחוז רוצה יובנטוס לרכוש לקראת העונה הקרובה שתיפתח ב־9 באוקטובר.

במשחק רעים נוסף שהיה בליסטון סיימו בתיקו 2:2 קבוצות בנפיקה ונורמו מבאריז.

סטמפורד בריג' יהפך למגודים?

מועדון הכדורגל הלונדוני החתיק צלסי עשוי למכור את איצטדיונו הגדול סטמפורד בריג' לחברת פרס־זום אשר מעוניינת להקים על האיצטדיון בניין מגורים גדול ומפואר.

צלסי מצויה בנעדון כספי גדול ומכירת האיצטדיון תכניס לקופתה סכום עתק. בעדותו תוכל לשלם את חובותיה הרבים ביותר אחר קבן יותר ובדרך כלל יוכל גם לרכוש שחקנים חדשים.

האנטן ייעדר לשלושה חודשים

קפסן קבוצת ליברפול, הבלם הסקוטי הכי־לאומי אלן האנטן יעדר לנתחה בכרכו וייעדר לפיכך למשך שלושה חודשים. האנטן נפצע קשה בכרכו במשחק כגבר אנגלסיקי שהיה בסוף השבוע שעבר בלאקבורנ בו הובסה ליברפול בשיעור 5:1.

הפתעה משביעה רצון בסיאול

ראש המשלחת הבריטית למשחקים האולימפים שחזר מסיאול מסר, כי ההכנות בבירה הדרום קוריאנית משביעה רצון למרות האלימות של הסטודנטים בזמן האחרון.

הוא אמר שבסיאול בסוה אפילו יותר מאשר בלונדון ובמקומות אחרים באנגליה. הוא והתכוון למתחרות האחרות הפגינה בכל מקום היכן שנמצאים בריטים.

נבחרת הנערים בכדורגל ממריאה ללונדון

סווירי: כל העם יעקוב אחר ההופעה בוומבלי

מאת יוסי פנטילט

את היום האחרון לפני הנסיעה ללונדון, כדי להתמודד בשבת באיצטדיון וומבלי מול נבחרת אנגליה, הקדישו ראשי התאחדות לכדורגל להראות ציונות לנערים.

יו"ר ההתאחדות לכדורגל, שאול מורדי מנה לנערים ואמר להם „כל התקשורת תעקוב אחריכם ואני מקווה שתעמיקו בכבוד ותגדילו את שם המדינה והכדורגל הישראלי". יו"ר ועדת הנוער, נרקון בריקמן הוכיח לנערים את הכבוד הגדול שנפל בחלקם לזוכים בהיכל הכדורגל בוומבלי והביע תקוה כי הם יצליחו זאת להופעה מכובדת.

הנבחרת עומדת להתמודד היום ללונדון ובראש המשלחת יעמוד משה אביבי, צבי רשיאוב, יוסי דגן המאמן אמנון רז, המנהל ישראל סטרז'נסקי, הרופא, ד"ר מרק רוסנבסקי והמעמה אריק לוטשה.

אלה 16 שחקני הסגל: שרון כהן, אמיר סל, אודן שלמה, אלי קובה, שחר ברנר, שי פופלבסקי, עופר סלקר, גיא כהן, יוגל בקר, אילי אלדר, שמעון מטרי, אביבי עזר, גיא יצחק, יוגל מלכי, אמיר תורג'מן ויצחק רוט.

★ במשחק אימון בכדורגל, שנערך במגרש מכבי עמיקה, נבחה הקבוצה הלאומית הפועל צפרירים חולון על הקבוצה הסקסית מהליגה הארצית – 1:2. את הסער הראשון הבקיע הבלם רוני צמח מהנקודה הלבנה. רוחים שלום הרשה גם כן ב„פנדל". את שער הנצחון הבקיע חגן הלל 3 דקות מהסיום, מהכיבוד את שער הרכש מרמרתק אמיר לוינגר. (י. הבמה)

יוסי חזר לבית ושחל את הזרע

מאת גבעתי בן־יוסף

„משחק של ההתיישבות העובדת" ואולי גבן יותר לומר „המשחק של השומר הצעיר". כך נהגו לקרוא בשנות הארבעים למשחק הכדורגל „המעמדי", „הכל־ארצי", „בית מרקחת", „בית זרע" היו חלק מהקבוצות שהתכילו את הענף. בכל קיבוץ נמצא גם „המשוגע" לדבר. לכיתת זרע היה את חיים בוחר לימים שחקן בנבחרת ישראל מאמן וכוהרעפן „ה־40" של הכדורגל.

חיים בשיתוף חברים נוספים במשק הצעירו את קבוצת הכדורגל לישגים מרשימים. זכייה באליפות הליגה אז בגביע המדינה היו כמעט „דבר שבהרגל". בית זרע הפכה למושג בכדורגל הישראלי. מכאן גם התפשטה „המחלה" לשאר הישובים בסביבה. „אפיקים" „רגביה ב" וקבוצים נוספים הקימו קבוצות ששחקו גם הם בליגות הגבוהות. „הנפילה" הגדולה באה דווקא מכיוון לא כל כך צפוי, „הכדורסל". ההתפתחות והחישגים בענף זה דחקו אט אט את הכדורגל לקרן זוית. שחקני כדורגל רבים עשו „הסבה" הדגר הבציר שחיה את הסמן בכדורסל העדיף אותו על פני הכדורגל וכך הלך הענף ודעך בעמק הירדן.

אנשי בית זרע, שחשו את עצמם „חלוצים" בענף המשיכו בקבוצות לשמור על הגחלת למרות המשכר שלא פסח גם על קבוצתם, משבר שסופו היה ירידה לליגה הארצית.

לשמחתם „המשבר" היה קצר יחסית ובשנת 1968 חזרה הקבוצה לליגה הלאומית כשמרבן המשבר בסיים צעירים שחקן הקבוצה. משה כהן ויחד הם עוברים לשורות הקבוצה. עקב כך גם השם של הקבוצה שונה והיא נקראת כיום „בית־זרע עמק הירדן".

כשיוסי עושה

גם רכז הספורט של המועצה דאלי אלרועי ניתנה לעגלה ויחד עם יוסי ארדילסון עושים מאמצים על מנת להביא שחקני חיזוק גם מחוץ לסביבה. אנו לא מתכוונים להודגנב כליגה הלאומית, אנו רוצים ומקודם להיות קבוצת צמרת", מצהיר יוסי.

כבר בסיום העונה הקודמת חתמה הקבוצה על חוזה עם המאמן יעקב גרינגן. לפני כחודש נחתמו חוזים עם שני שחקני רכש מסכבי חיפה, חיים בוחר ויוסי פרידמן. משא ומתן מתנהל בימים אלה עם שחקנים נוספים. בקיצור, אומר יוסי, מנהל הקבוצה: „אנו מצפים לעונה טובה..."

בעמק יודעים: „בשיוסי עושה, אז זה מצליח... מי שהצליח לעשות כמעט את הבלתי יאמן בתוך חמש שנים, יצליח, בודאי, בשיתוף החברים לחזיר את הקבוצה המודחת גם למפה הלאומית..." יאמרו לך כאן.

הנפילה הגדולה

כאן מתחילה נסיגה נוספת, הקבוצה מוצאת את עצמה בשנת 1978 בליגה הארצית... ולאחר שנתיים הקבוצה מתפרקת. רבים ראו בעצב את „הנפילה הגדולה" הזאת שזה „בשונג", חיפשו עד אשר מצאו את יוסי ארדילסון שחזר בשנת 1981 לקברן, אותו נשא מספר שנים קודם לכן.

יוסי לוקח על עצמו את הקמת הקבוצה כ„פרויקט חיים" וכך בעונתם של חברים הוא מצליח לגייס את שחקני הכבר שבחלקם כבר „זקנים" בני ארבעים פלוס, מוסיף להם מספר צעירים ומקים קבוצה של ישן וגם חדש, כן „הנערים" נמצאים גם חיים בוחר, אהרון רוטשילד ויודם בנטי, כולם שחקני נבחרת ישראל לשעבר. וכך, כעוך חמש שנים מצליחה הקבוצה להעפיל מליגה ב' לליגה הלאומית.

אנשי ארדילסון הרגישו רוצים בו כמחזיר „עטרה לישנה" מחליט הפעם לא לקחת סיכונים ולצורך כך הוא רותם את המועצה האזורית עמק הירדן והעומר בראשה אבי שור, הוא מגייס לצורך העניין גם את משה כהן ויחד הם עוברים [illegible] לשורות הקבוצה. עקב כך גם השם של הקבוצה שונה והיא נקראת כיום „בית־זרע עמק הירדן".

כשיוסי עושה

גם רכז הספורט של המועצה דאלי אלרועי ניתנה לעגלה ויחד עם יוסי ארדילסון עושים מאמצים על מנת להביא שחקני חיזוק גם מחוץ לסביבה. אנו לא מתכוונים להודגנב כליגה הלאומית, אנו רוצים ומקודם להיות קבוצת צמרת", מצהיר יוסי.

כבר בסיום העונה הקודמת חתמה הקבוצה על חוזה עם המאמן יעקב גרינגן. לפני כחודש נחתמו חוזים עם שני שחקני רכש מסכבי חיפה, חיים בוחר ויוסי פרידמן. משא ומתן מתנהל בימים אלה עם שחקנים נוספים. בקיצור, אומר יוסי, מנהל הקבוצה: „אנו מצפים לעונה טובה..."

בעמק יודעים: „בשיוסי עושה, אז זה מצליח... מי שהצליח לעשות כמעט את הבלתי יאמן בתוך חמש שנים, יצליח, בודאי, בשיתוף החברים לחזיר את הקבוצה המודחת גם למפה הלאומית..." יאמרו לך כאן.

במכבי ת"א מאמינים שנפתח עידן חדש בקבוצת הכדורגל

מאת משה כהן

תקציב מחלקת הכדורגל של מכבי ת"א יסתכם השנה ב־1,750,000 שקל והוא יהיה מאוזן. כך מסרו אמש ראשי האגודה בפגישת שנתנאים פתוחה שביצעה מחלקת הכדורגל לקראת עונת השנה.

בפגישה הוצגו הישגי המחלקה בעונה שעברה, הישגים אלה הם בעיקר הגיעה לגמר גביע המדינה, הגיעה לגמר גביע הטוטו, הגיעה לגמר גביע הליגה ולבסוף הגיעה לגמר גביע הלאומי. הגיעה לגמר גביע הלאומי, הגיעה לגמר גביע הלאומי, הגיעה לגמר גביע הלאומי.

בכל הגמרים הנ"ל הגיעה המחלקה לגמר, אולם לא הצליחה לנצח בגמר. הגיעה לגמר, אולם לא הצליחה לנצח בגמר. הגיעה לגמר, אולם לא הצליחה לנצח בגמר. הגיע

כוכבים ולילות

מה קורא יריד ההבלים

גודיס ויורסט: „חיים/ אביזות הכרחיות, ויתורים גורליים" מאנגלית: תמר עמית. הדר. 435 עמ'. יוליה ודרק פארקר „חלומות". מאנגלית עמוס כרמל. ספריה מעריב. 207 עמ'. חיים ברנשטיין: „ריפוי טבעי/ מפתח לחיים בריאים". כתר. 256 עמ'. דידי מנוסי: „בדיחמין גם גם". כנרת. 192 עמ'.

הכורה הכפיתי לעשות ספרים הרבה מרקיע לפעמים לגבהים לא נודעו; רקיעים גמוכים נושקים מרתבי אין סוף משמימים. מעוררי השתוממות הם הנושאים, התבנים והכשרים המוציקים אנשים בעלי מחנות טובות או טובות־שחות אל שלוקן הכתיבה: חיים ודפאה על פי הסבע, מדריך בוק לפרש וחלומות בשיטת עשה־זאת־בעצמך, מדריך להתמודדות עם משברי אוכדן, מצבי הכריחות העגומות. התפלות אינה בכחידה הנושאים, הלגמומים לבשעצמם, אלא ברמת הביקן. לכל הנושאים האלה הוקדש כבר ספרים רבים בעבר וכשמדמן לידי הקורא אם הרוכש, ספר שנכתב בשנה או בשנים האחרונות, והא ראשי להניח שיתפעמה לו כמה אמיתות אם פידוי מדע שלא למד עליהם בספרים הקודמים, שלא קרא עליהם במדור עממי עד עממי־מאוד באחד העיתונים.

הקורא הנבוך ראשי להניח, אך אינו חייב להאמיה הוא מצוה להזהר בדרשים הללו שאינם מדרשים דבר. לא כן מחברי הספרים. בניגוד לקוראים, נתונה מחויבתם של הכתבים רק לאותו יצר תובעני שאינו יודע שובע ואינו ניתן־לכיבוש: הצורך לכתוב. גראפומניה היא אחת הכפרעות הפתולוגיות הבודדות שאינה מזיקה לכותב. יותר מכך: היא אחת הכפרעות הבודדות הנושאות, לעיתים, גם רווחים נאים. הקורא ודוכש הספרים גרדש להחליט אם בצונו לשתף פעולה עם גניבי הכפרעה ורחוקי נושאיה. המלצה לא קלה לביצוע שכן איך גרע טיבו של ספר מבלי שקראנו בו תחילה. ובכל זאת, מצויים כמה סימני אזהרה הניתנים לזיהוי מהיר מבעוד מועד.

המבנן מספרי עזר סעונים במשפטים סרמיגאליים כמו: „האחרות היא אושר עילאי". הכתבתקות היא מסוכנת... הכחיות שלנו, החלומות בזקיק, הם אחת הדרכים להנשמת משאלות"... („גודיס ויורסט „חיים, אביזות הכרחיות, ויתורים גורליים"). מה אומר לכם המשפט „האחרות היא אושר עילאי"? האם אתם נזקקים להוראה הרת־גורל מפי בת־סמכא כגבות ויורסט המלומדה כדי לדעת שחלומות בהקיץ הם תחליף להנשמת משאלות? המבנן מספרים כאלה גם אם האמיתות המרעישות האלה מנוסחות ביתר תחכום וחן מכפי שעושה זאת גברת ויורסט.

ג'דית ויורסט היא עיתונאית וסופרת אמריקאית פופולארית שעסקה בכתיבתה בעניני משפחה, משברים ומעברי גיל. לאחר שכתבה על משברים ומשברונים, החליטה שראוי גם ללמוד את הנושא והשתלמה במשך שש שנים (!) במכון הפסיכואנליטי בואשינגטון. ספרה הוא סיכום, לעיתים פשטני להביק, של ענף הפסיכולוגיה־בגרוש שאפילו קלישאתו כבר פשטה את הרגל. לזכותה של ויורסט יאמר שהיא מסתייעת, בין השאר, בדוגמאות מן הספרות ובמה מן הציטוטים הספרותיים מתוך פיליפ רות, דילאן תומאס, סינתיה מקדזנאלד, ארציבלד מקליש מרענגים ממש בתוך ים הצחיחות המתפרש על 435 עמודים. הם רק תזכורת קלה לדבר האמיתי, שיספק לקורא תחבבה הבאה לאין שיעור מן הפרשנות העשירה.

המבנן מספר המבטיח לכם פירוש־אינסטנס לחלומותיכם ומגלה לכם שתתגלה בהא סמל מיני־תשלומות על ריקנות מלמים שחיכם מרקעים („חלומות" מאת יליה הדקל מאוקה). מדריך ה„חלומות" הא אמיתות עיניים מתוכמת, משום שאין בו, כבראה, דבר שאינו נכון, והכל נשען גם על איכוהרים תבופים מסבא פרויד וחינו. הפסיכולוגיה של כל מעשה שטות מוציאה שם רע לפסיכולוגיה ולאבותיה. תוקפן של אמיתות באנאלוגות לא פג: למרבה הצער גם לא השעמום שבחזרה הכפיתית עליהן. מי עוד זקוק לגילוי על הקשר שבין התת־מודע והחלומה שאלה פתוחה היא האם הידיעה הבסיסית בדבר הקולציה בין תוכן החלומות ובין תשוקות ורצונות ממשיים, אכן „מעשירה את עולמכם" כדברי המחברים, ומצדיקה את הקריאה בספר. כיחן שפשר תלומות אינו ענף מדעי מדויק ומבני חלומות אינם אלא „איזושות מעורגות", כלשון המחברים לגבי הפשר, וכל סמל ניתן ליחור מפירוש אחר, ואפילו לפירושים סותרים, מה הנתעלת שיפיק הקורא מן המדריך הזה לו רק היה בו קודמה מזערי של הומר. האיזרים הנאים הם מיסמו של הספר הראוי לדרגה 10 בסולם השממן.

אחרי עשרות המדריכים, המכוונים והמוקלטים, המנבן ממפתח לחיים בריאים המפרט בהבלטה את מגילת זכויות השום, וממליץ בלשון של מי שהמציא את הגלגל על תוקן ואמבטיה עם שמן רחמרין („ריפוי טבעי " מאת חיים ברנשטיין).

המנבן מ„בדיחמין" שמלעיס אתכם בבדיחות מן הזן „בכפר מפורים על תות־שדה זכל אורגני. בעיר " מוכר", או „רינה הם כאילו נוצרו זה למען זו. חג מהשמיים. דינה במה. הא נחד היא תרשת" או „בחורה הנהנה אינה רחדפת אחרי הגבר – כשם שהמלכדת אינה רחדפת אחרי הכבכר". („בדיחמין מאת דידי מנוסי" – יצחק.

מירי פז

חדש על המסך

אלדד נתן *ושלמה בר־אבא*, יוצא מירושלים לכיוון ניו־יורק ונחתת בתל־אביב הדומה, בחלקה, לניו יורק. שמות החבויות, מזכיר לנו התסריטאי והבמאי חיים בוזגלו, הן באנגלית באותיות עבריות. עובדת המלון בו מתגורר אלדד חולמת להגיע לניו־יורק ולהתעשר שם, אולי בזכות הנישואים הפיקטיביים (כשמו של הסרט) שהוא מציע לה ושהיא באה בהם כל כך.

בעיר הגדולה מתגלגל אלדד למציאות תל־אביבית יחודית ויוצא לעבודה עם פועלי בניין ערבים, שחשבונו לאחר משלהם. כי איזה צעיר ישראלי ישב בשעות הבוקר על ספסל בגנה ובידו שקית ניילון וכך מעבודה בהודאה הוא נגרר לערבול מלט הנחת לבנים וגם להשתעשויות הקטנות של הערבים. בלש שלומיאלי יוצא בעקבות אלדד, וכך אנחנו מתוודעים לפרטים על חייו של הגיבור. אלא שאי־אפשר להימלט לבצח ובסופו של דבר אלדד חוזר הביתה.

ב„*ישראלים פיקטיביים*" מבקש בוזגלו להאיר כמה אספקטים ממציאות חיינו כאן מזוית הומוריסטית. הומור, הוא אומר, הוא הנשק הטוב ביותר.

רשימה חלקית

מאז החלה והתקוממות בשטחים נתונים כאלפיים ותשעי הנדה המערבית ורצועת עזה במעצר מינהלי, בינינה כ־20 אנשי רוח - סופרים, משוררים, עורכים ועיתונאים. נגד העצורים לא הוגשו כתבי אישום; הם לא הובאו לפני שופט. יש לשער שלא כל העצורים מחווים סיכון בטחוני. איומדי סופרים פנו לשר הבטחון בבקשה שינמק את סיבת מעצרם. הרשימה המלאה נמצאת בידי השר. השר עדיין לא השיב לפונים על סיבות מעצרם של אנשי הרוח הפלשתינאים. אנו מביאים כאן את שמותיהם של שבעה יוצרים ושלושה עיתונאים הנתונים במעצר מינהלי. רשימה חלקית.

מוחמד איוב, סופר מראיין־יונס. בקציעות.
עומר חמש, סופר מעזה. בקציעות.
סמי כילאני, סופר ומשורר מכפר יעבד. בכלא שכם.
עבדלנאסר סאלח, משורר מטול־כרם, מאכיר התאחדות הסופרים בשטחים. בקציעות.
אלמתוכל סאהא, סופר ומשורר מקלקיליה. יזיר אגודת הסופרים בשטחים ועורך המדור הספרותי בכתב־העת „אלעודה" שנסגר לפני יותר מחודש. בקציעות.
עדנאן רבדי, משורר מירושלים. בקציעות.
תאליף עדוני, סופר מרמאללה. במעצר מינהלי מ־8.8.88.
ריבחי עדוני, עיתונאי מרמאללה. בקציעות.
טלאל אבועפיפה, עיתונאי מירושלים. בקציעות.
שאוה שלודי, עיתונאי מירושלים. בקציעות.

עמיתי דני רובינשטיין מעיר את תשומת לבנו לעובדה כי לדברי גורמי בטחון בוצעו המעצרים לא בגלל פעילותם הספרותית של העצורים אלא מפני שהיו פעילים בארגון המהומות.

מירי פז

אלוני כפול שלוש

שלוש הצגות מתוכננות לכבוד המתנה לנסים אלוני שעורך פסטיבל ישראל הבא. התיאטרון הקאמרי עומד לעלות את *„הכלה תנייר הפרפרים"* עם *ענת וקסמן ואוה שוהר* בבימוי של *עודד קוטלר*. תיאטרון באר־שבע יעלה את *„דודה ליזה"* עם *חנה מרון* ותיאטרון „הבימה" מתכונן להפקה מחודשת של *„הנוצנים של יפו"*.

ו.צ.

פישר מעבר לקשת

חזרת *לימעבר לקשת"*, מופע יחיד של *דודו פישר*. וגם „עלובי החיים" יהיו שם. בשירים ובליווי של יותם זילברמן, סימה עמיאל, חיים פנירי, חני בדנוב ועדי ברטוב מן „העלובים". ולא רק- פישר ישמיע בערב זה שירים מתוך מחזות מוסיקאליים כמו „עורגי ובכי", „סיפור הפרברים", „גבירתי הנאווה", „כלוב

העליזים", „חתולים", „צלילי המוסיקה" ועוד. תרגם וערך את השירים *אוהד מנור*. הניהול המוסיקאלי הוא של *אלדד שדים* ומבויים *צדי צרפתי*. *הופעה ראשונה מיועדת לאוקטובר*, המספר החופעות, אומרים, מצומצם.

לזכרו של פונל

מוזנו של הבימאי ומעצב התצוגות זיאן־פיר פונל, בשבוע שעבר במינכן, בגיל 56, הוא אסון כבד בעולם האופרה. הידיעה הכתה בתדהימה את כל יודעיו, מכריו ומעריצו בינתם תברי הפילהרמונית הישראלית ונמנצאים בסיור בארה"ב. כידוע היתה אחת ההפקות האחרונות שלו „כרמן" שהועלתה על ידי הפילהרמונית בהיכל החדרבה. פונל נחשב לאחד המחולים מבין הבימאים והמעצבים בתחום האופרה הבינלאומית. בימים ועיצב תצוגות בכל בתי האופרה החחשובים בעולם. ערב לפני מותו חוצב „נישואי פיגארו" של מוצארט בבסטיבל אלצבורג בניצוח ליימס לוריין. השבוע נעדה לביצוע בכורה אלצבורג הפקה חדשה שלו " משה ואהרון" מאת שנברג גם היא בניצוח לוריין.

בארץ מכר פונל גם מהחצלמות של אופרות מאת מוצארט בפילהרמונית: „כך עושות כולן" ב־1982 „חליל הקסם" ב־1984 בניצוח גיון פריצארד. בעונת הזיבל שיתף פעולה עם המנצח דניאל ברנבוים בשלוש האופרות תאיטלקיות הגדולות של מוצארט. בעבודתו השתקפו תמיד דמיון יוצר, מקוריות, טעם טוב, שימת לב לפרטים ורגישות מוסיקלית.

פונל נולד בפאריז והשתלם שם באוניברסיטת הסורבון ואצל הצייר הנודע פרדיגן לזר והחבימאי קרל אברט. ההפקה האישית הראשונה שלו היתה „טריסטן ואיזולדה" של וגנר (בדיסלדורף ב־1962) במרוצת השנים בימים ועיצב מחזרי אופרות של מוצארט ומנטוורדי וכן את „פליאס ומליסנדה" של דביסי ו„הסיפר מסבילהה" של רוסיני ואופרות רבות אחרות שנעשו לנכסי־צאן־ברזל בבתי אופרה ובפסטיבלים יוקרתיים. צוות קבוע של עוזרים ויועצים אמנותיים וטכניים עמד לשירותו כדי לסייע בהגשמת רעיונותיו. בשנה האחרונה סבל פונל ממחלת לב ועבר טיפולים בבתי חולים. במותו נגרע תכניות למבצעים אופראיים חדשים בעתיד ביניהם עם הפילהרמונית הישראלית. הישגיו האמנותיים הנדירים ישמשו גם בעתיד כמקור ללימוד ולהשראה.

ישראל דליות

שידורים

טלוויזיה

חינוכית

09.00 עד כאן – רצף דפי הטלטקסט.
09.05 שעת כושר.
09.15 מלחמת הסוכבים „התקפה על סוכב שכך". סוכני ספקטרה נעזרים בממסת קרניים לשם כיבוש הסוכב וונה. אם יצליחו במשימתם, הם יסכנו את כדור הארץ, הסמוך לזונה, כוח G נחלץ לעזרת הסוכב וזנה הלוחם בפלשים מספקטרה.
09.40 נילס הולגרסון (פרק 34) „מלחמת השמש בכפור". בחלומו, רואה נילס את נשמת הכפור נלחמת בשמש. השמש מובסת ונסוגה אל מאחורי ההרים ואז מתנפל על נילס הזאב הנורא. נילס מתעורר מרוב פחד ומגלה לשמחתו המתנה.
10.05 ציפיטפוט „נדב השובב". נדב השובב ברח מהבית מפני שאמו כועסת עליו שתמם. הוא מספר לנו ומם מראה לנו למה היא כועסת.
10.35 חופשי חופש: עד־כאן קיץ, רצף דפי טלטקסט לחופשת הקיץ.
10.40 עני הלהבה של וניקה – (סידרה בת שבעה פרקים, המספרת את קוריותיה של משפחה אנגלית מראשוני המתיישבים הלבנים בקניה). פרק 1: טילי, האם, אלספר, הבת, מגיעות למקום שבו מקום שומם לחלוטין. תאב, רובין, מחכה להן שם, אך צפויה להן חפתעה בלתי נעימה. מסתבר שהאדמה החקלאית איננה טובה ואין כמעט פועלים בסביבה. לאחר כמה עליות וירידות העניינים מסתדרים והם מתחילים בבניית החווה – חווה לגידולי קפה.
11.25 אנחנו ושכנינו: דפי טלטקסט על מושבים בסכסוך הערבי־ישראלי.
11.30 פיצוחי קיץ – (ש.ח. מיום רביעי ה־17.8.88).
12.10 הזירות בדרכים.
12.20 טלמפ „אלקטריק סיטי" – ציוק קוריאה ולהקות ה„אלקטריק בנד" – במופע מוסבי בספר". בהשתתפות רקדני I.D.J.
14.00 עד כאן: רצף דפי הטלטקסט.
15.05 נא בחשבון (פרק 5): השימוש בשברים (ב).
14.30 קשר משפחתי – מתי מתחילים בחינוך מגיל האם מבוגרים וילדים קטנים צריכים להתרחץ ביחדו מה אומרים לילד קטן שראה סצינת אונס בסרט טלוויזיה על שאלות אלה ואחרות משוחחות דפנה וייס וזאיה אברמסון בתוכנית המיועדת לחינוך מיני בגיל הרך (ב).
15.10 רחוב סומסום „דייר חדש ברחוב". עצם בלתי מזוהה מתגלה ברחוב סומסום ונורם להתרגשות רבה בקרב דיירי הרחוב.
15.40 שעת כושר.
15.55 מאוניים שנות לנתלה: דפי מידע טלטקסט.
16.00 אהד־זה – שידור חי.
17.00 ערב חדש.

כללית

17.30 דיק' דיק' הפעם: „בלבלים".
18.00 פומיקי „הצמיד האבוד". – לקוחה שעוניית צמיד כסף יפה מגיעה לגנרייה, ופומיקי הוכה את הצמיד ומחביא אותו. אדר מעניש אותו על המעשה ומגרש אותו מביתו לבימה.
18.25 הגיע זמן לשון – בפינת הלשון [illegible] „אחיר ילדה: החילוק על הבימה.
18.30 קיצור החדשות (ערבית).
18.33 השטיח המשוחף תכנית לילדים (תרגום עברי).
19.00 מפגש – דיון שבועי בענייני השעה.
19.30 חדשות (ערבית).
20.00 כותרות מבט.
20.02 ציטוטים מהסרטים (תכנית שלישית בסידרה) „הסרט המוסיקלי בשנות השמונים" – תכנית מיוחדת על גורלו של הסרט המוסיקלי בתקופת הוידאו קליפ לקראת סוף שנות השמונים. יוקרנו קטעים מתוך „התחלות ראשונות", „אנני", בריאקדנסי ועוד.
12.55 הגיע זמן לשון – פינת הלשון השבועית מיוחדת ל„סיפור אהבה של הלשון".
21.00 מבט לחדשות.
21.30 תשדירי שירות.
21.35 בלוז לכחולי המדים – (שם הפרק): „חיים, מוות, נצח וכו'". סכסוך וקטטה בין שניים משוטרי של פורילו ומות שקט וטבעי של שוטר שלישי – מוטיפים על בעיותיו של פקד פורילו. נוסף על כך הוא צריך להתמודד עם הקיזה פוליטית עדינה, המאיימת להרוס את הקריירה שלו (ערבי־ערבי).
22.20 קשרים – (פרק שמיני): „אכול ושתה..." ניימוס ברק מספר כיצד התפתחו הבנקים לפני כ־600 שנה, וכיצד איפשרו את השימוש באשראי. הוא מסביר את הקשר בין האשראי לבין הקמת צבאות גדולים (למשל צבאו של נפוליאון), וכיצד הצורך להאכיל צבאות גדולים הביא בסופו של דבר לידי המצאת שיטתו המזון ופיתוח תעשיית השימורים. עוד הוא מסביר כיצד התפתחה עקב זאת הנדסת הקירור (ערבי־ערבי).
23.10 חזרה אל הקן – (שם הפרק): „עולם חלומות מפלסטיק" (ערבי־ערבי).
23.35 חדשות הלילה.

ערוץ 2

18.30 „מה נשדר הערב".
18.34 „הזלפין הלבן (פרק חמישי): מיסון נעלם, המלה מגייס את אזם הזלפין הלבן לחיפשים אחריו.
18.50 „תופשים אמריקה". „מתעניין" – פיטר יוסטינוב מספר על ילדים המשתמשים במחשבים לפני שהם לומדים קריאה וכתיבה ועל סיול עתידני בשנות 2000; „עולם האמנות" – על חייו ויצירתו של האמן מין ר. פטו בן המאה ה־19. סיור באקדמיה לאמנויות של פנסילבניה שהשפעה רבת על יצירתם של אמנים אמריקנים רבים ובניהם פסו, וכן סיור בביתו של האמן בנג'מין מרטי.
19.45 „בקרוב בערוץ 2". סקירת התוכניות ששדרו השבוע בערוץ 2.
20.00 „דגש חזק" – „הנפש השבויה" – *היפנוזה, ריקוד ותנועה, מסרים לאומיים ודתיים החוזרים ונשנים הן רק אחדות מהשיטות בהן ניתן לשלוט בדרכי חשיבה של אנשים ואשר אותן סוקרת התכנית. נראה הופעת מהפנט בימה המצליח להפנט בו זמנית עשרות צופים ההופכים לנגני תזמורת ומנצחים. התכנית מצביעה על בעיות ערכיות ומוסריות בהפעלת היפנוזה המאפשרת לאדם לשלוט על מעשיו והתנהגותו של אדם אחר. על הטכניקות הנשנות של התרבות העתיקה כריקוד ותנועה כאמצעי לחוות חזיונות, ציוויים אלוהיים או במילים אחרות – כניסה לטראנס. לאחרונה, גילו מאות אלפי אנשים טכניקות בגילגול נשמות והתנכסות לטראנס קבוצתי. תיעוד של המתרחש בכנסיית האיחוד המצחירה שעל ידי שטיפת מוח היא מערפת מאמינים חדשים. גולת הכותרת של התכנית היא בדיקת שטיפת המוח הלאומית שנעשתה בגרמניה בזמנו של היטלר. במאי: פיל לאסרי.
21.00 „מה נשדר מחר".
21.04 „שירים" של: לאונרד כהן, מירב מיקל ושלמה ארצי.

המזרח תיכונית

13.30 חיים אחרים (סידרה); 14.00 מועדון 700; 14.30 התעמלות; 15.00 האזור הכלוייני (סידרה); 15.30 הבית המעופף (מצוירת); 16.00 שוכני הסלעים (תכנית לילדים); 16.30 סרט „המחפשים" עם גין ווין; 18.30 ניו־הארט (סידרה קומית); 19.00 חדשות ערבית; 19.30 חדשות אנגלית; 20.00 סקרקרו וגברת קינג (בלש); 21.00 הדרך לגן עדן (דרמה); 22.00 „קציר הרשע" (סידרה ערבית); 23.00 מועדון 700; 23.30 חיים אחרים (סידרה).

ירדנית

16.30 סרטים מצוירים (ער' 1); 16.45 רחוב סומסום (בערבית, ער' 1); 17.30 גורם תאומים (דוקומנטרי, ער' 1); 18.00 רחוב קרנו (בצרפתית); 18.30 שירים (צרפתית). 18.30 מצלמה נסתרת (ער' 1); 19.00 חדשות בצרפתית. 19.30 חדשות בעבריה; 19.45 מגזין ספורט; 20.30 טרוב (קומדיה אמריקאית על תחנת רדיו למוסיקת פופ); 21.10 רמינגטון סטיל (סידרת מתח אמריקאית); 22.00 חדשות אנגלית; 22.10 סרט עלילתי באורך מלא.

נהג!
עשה את המינימום
למען אלה העושים
את המקסימום.
תן
טרמפ
לחייל!

שידורים קבועים

קול המוסיקה

רשת א'
06.00 חדשות בוקר.
06.16 וקאר ירמיר
06.30 סיכום המשמרת המסולת.
06.50 דף הבוקר מוסי.
07.30 יום בעיתון.
08.05 המבטא מרוחק.
09.00 סלרדיק
10.05 מוסי בוקר.
11.05 ירקון, ירקון.
12.05 מוסרב יום ומיכמר.
14.06 בראשי בקיר.
14.06 מבחת ערב.
19.20 מרקי חיים בחדר.
19.30 שידורים לעולם.

רשת ב'
06.00 שכון ישראל.
06.06 שירים עבריים.
06.53 אור ירקון.
06.57 רגע של עבריה.
07.00 מבוקר הבוקר.
08.05 סיכום המבוקר.
09.05 בראשי ובקיר.
10.05 כל מבוקר הרשת.
11.50 פינת המרשה הקסנה.
12.10 אא כב.
12.50 מבן משפט.
13.05 בראשי חיים.
14.06 לראשון אין כמו לראשון.
14.30 בבן צחוק.
16.05 עוגן מלכלה.
17.05 רגעי קסום.
17.51 לוח מודעות.
17.55 קראמי מפי.
18.45 חומר בשמרים.
19.00 רחוק רחוק.
22.58 רגע של עבריה.
00.05 יומן חומר.

רשת ג'
06.04 שיר בבוקר בבוקר.
06.05 המרגלים המסתרים.
08.05 שמש שמיכה.
11.05 30 30 בוקר.
13.05 שם כלי מלב.
14.05 בגן כב.
16.05 בגן יקבוצי.
17.05 קיץ חם.

גלי צה"ל
05.45 פרקי אמונה.
05.55 בראשון מילולי – מפגש של אבשלום קור.
06.05 אמנרדיקה מסורתית.
06.30 מקרקים קיר.
07.07 שבע אמנ שבע.
08.00 בוקר טוב ישראל.
09.05 על המסלק.
10.05 מבוקר שמש.
11.05 בגן לבקשה.
13.05 שלישיה מרגשון.
14.05 אני נגנן.
15.05 קוריאה.
16.05 ארבע אחר הצהריים.
18.54 בראשון מילולי.
17.00 ערב טוב ישראל.
19.00 מבגן ידיעות.
19.57 הודעות לחיילים.
21.00 מגנט לרגשות.
22.05 על הרבוא ועלא ביקנן.
23.05 עשרים וארבע, חיים שחיר.
00.05 ציפורי לילה.
02.00 לא רחוים לישון.
05.05 מגלי בוקר.

רדיו

קול המוסיקה

07.09 בהאזנה נימוחה – שוברט: קטעים מתוך „רוזמונדה"; רוגנדו לכנור ולתזמורת „הרועה על הסלע"; „פרגנדי", אופרה, קצרה.
09.00 קונצרט בוקר – מעיינו: סימפוניה על נעימות יהודיות; בלוך: קונצ'רטו גרוסו מס' 1; סיבליוס: קונצ'רטו לכנור ולתזמורת; ולטון: סוויטה מתוך „הנרי החמישי"; רוזל: קונצ'רטו בסול לפסנתר ולתזמורת; סטרווינסקי: סימפוניית תהלים.
11.57 פינת השיר – משירי הרולד שיסל.
12.00 מן הסרסיה – ברהמס: שני שירים; בטהובן: רבעייה בדו מז'ור אופוס 59 מס' 3; גון קייב: קונצ'רטו לפסנתר.
13.05 בהאזנה נימוחה – מוצרט: סרנדה מס' 11 במי בסול מז'ור ק. 375; מב. מוק: קונצ'רטו בסול מינור לצלו וחב. כלי קשת; בטהובן: סונטה מס' 3 בדו מז'ור לפסנתר אופוס 2 מס' 3; פ. בבדה: קונצ'רטו במי מינור לחליל ותזמ'; שוברט: סימפוניה מס' 3 בדו מז'ור.
15.00 מפגשים מוסיקליים – שיחות ראיונות, דיונים.
16.00 אתנתיא (ש.ח) – אלכסנדר כגנובסקי, צ'לו ; נטשה קוסוב פסנתר שומאן: 5 קטעים ברוח עממית. י. סל: „יזכור"; מרסינו סונטה מס. 2; מנדלסון: סונטה מס. 2 בדו מז'ור, אופוס 59; בטהובן: 32 וריאציות על נושא מקורי (רק צמח, פסנתר).
17.30 קשת של צלילים.
18.00 אנטולוגיה בצליל – מוסיקה קאמרית בתקופת הברוק המאוחר.
19.00 מוסיקה קלאסית קלה.
20.05 אינטרלוד.
20.30 אופרה – ורדי: אמילה.
23.00 דור ההבב – אמנים בודדים בהקלטות היסטוריות (ש.ש) – בנו מוייסביץ' (תכנית רביעית) שופן: בלדה מס. 4, במי מז'ור אופוס 54; בטהובן: קונצ'רטו מס. 5 במי־במול מז'ור, אופ. 73, „הקיסר" (נז). פול לונדון/מנצח – גאורג סל; שופן: נוקטורן אופ. 62 מס. 2.

רשת א'

15.30 האוניברסיטה הפתוחה – שידורים לימי החופשה „תולדות התיאטרון" והפעם: „ראשית התיאטרון המקצועי בארץ־ישראל 1920–1930".
16.05 מציאות מצרים – פרופ' שמעון שמיר (השגריר החדש של ישראל במצרים) מספר על מצרים כפי שפגש אותה בעת היותו מנהל מכון המחקר הישראלי בקהיר (ש.ש).
17.05 צבעי הקשת המפעה: „שירי עדוני".
22.05 יש לי חלום והפעם: עם הפסיכולוגים גליה רבינוביץ ואבי ברמן.

רשת ב'

09.05 בראש צעיר – לילדים ולבני נוער בתופעה.
18.06 ארקור.
19.35 שירים עבריים.
20.05 שורשים – עניינו פולקלור ותרות.
22.05 לו דעה.
23.05 מסיבה לילה.

רשת ג'

19.05 קול־בו – שבועון פופ.
20.05 אלבומים המסלה – תקליטים ישראליים שיצאו השנה.
21.05 מופע רוק כבד הגל חדש.
23.05 טיסת לילה.

גלי צה"ל

10.55 אה בוער – על עצים ויערות.
16.05 ארבע אחר הצהריים.
18.05 שעה קלה על כלכלה.
18.45 חמש עשרה קטנות.

צה"ל 1

19.05 יעד מסודר – עניינו צבא ובטחון (ש.ח).
19.05 פינה חמה ללבי.
19.57 הודעות לחיילים.
20.05 שירי משודרים.
21.30 לילה לא שקט.

צה"ל 2

19.05 הרדיו הישן.
20.05 צו – 8.
21.57 הודעות לחיילים.
22.05 הסכסוך עשר.
23.05 קול הגלי הזה.

קולנוע

■ תל־אביב

אסתר: מפגש להזמ 9.45, 7.30, 5.00, 2.30
אדיר: נס ברזל 8 9.45, 7.30, 5
בית לסין: סנוב
בן־יהודה: ספריי 9.45, 7.30, 5.00
גורדין: כמעיין המתגבר 9.45, 7.30, 5.00
בת: פרחים בעליית הגג 9.40, 7.30, 5
דיזנגוף 1: קשה בגדר 9.50, 7.50, 5.00, 11.00, 1.00, 3.00
דיזנגוף 2: הקיץ של אביה 9.50, 7.30, 5.00, 3.00, 1.00, 11.00
דיזנגוף 3: ראן דה מלודס 3, 11 מאוגוס 5, 1 יולם נפרד 9.50, 7.30
הקה: משדרים ודשות 9.45, 7.10
דיזיב־איק: שלושה גברים ותינוקת 10, 8, 24 מקס
בבר: מלחמות השמים 9.45, 7.30, 5
הפרמטקי: 6.00 ביל המלה 8.00 המשמר של שתיעה
10.15 כא לי לבמוק על הטלם הקלנוע (בית אזרחי אמריקה)
לול 23.30, 9.30, 7.30, 5.30
זן: 1 מפגש בחלות הנגב (בעברית) כ, 3, 12.30, 10.30
זן 2: הקיסר האחרון 9.40, 6.40
מק – חברי הסוכב ביחדר 5.00, 3.00, 10.30, 12.30
מלוכה 2: הרמה 9.15, מלכה 7.15, 5, מפחדיה: מנגר־לרגל שיפוצים מרוסאן: עיניים שחורות 7.00 שמר: הפיטה של חיי 9.45, 7.45, 5.00 שריה: לידי אלב 9.30, 7.15, 5, 2, 12 23.30 לבי
אמנון: כסף קטן שלי 9.45, 7.30, 5.00 שעה: הקלות הבלתי נסבלת של הקיום 9.15, 5.45
תמר – רחוב אמיר: ביטל בלוס 9.40, 7.30 הנסיך המסתרי 24.00 הבלה: הכל בשמחת גן־עדן 9.45, 7.30, 5.00 הלאומיה קוקטייל דגי II 9.45, 7.30, 5.00 הדמיה הישראלית: מעקב ושני 22

■ ירושלים

אריסון: קוקטייל דגי II 9.30, 7.15, 4.30
אורנים: 4.30, 10.30 המשימה מיאמי 9.15, 7.15, מפגש אשתי
אדיון 1: מפגש בחלות 9.30, 7.30, 4.30
10.30 בבוקר מישהו של שמר
אור 2: מפריי 9.30, 7.30, 4.30
10.30 הרבוקה מאיה
אור 3: שלושה גברים ותינוקת 9.15, 4.30, 7.15
10.30 בבוקר מלך הסלים
אור 4: מלאיפים עדנים 9.15, 7.15, 4.30
10.30 בבוקר בוטס מבוכב אור
אור 5: הבית בחוב קאדל 9.15, 7.15, 10.30 בבוקר אבא בוגב, 4.30 מלך הסלים
אורנית: נעדים בהשאלה 9.15, 7.00
ספר: הנצנגל (עברית) 4.30, 12.30, 10.30
אירוסריה 1: לול 9.30, 7.15, 5.00
אירוסריה 2: חלות אוהבה 9.45, 7.45 אל עצמי 6.00, 4.00, 11.00
אירוסריה 3: הפתיחה בקרבה
אירוסריה 4: הפתיחה בקרבה
בית אוריון: 4.45 כבר על הגב 8.00 מעדנן אדוות בקר 9.45 שם ואחרי
12.00 פריץ ואמנון
בפרי: פרחים בעליית הגב 9.30, 7.15, 4.30 הבוכרת הנובל 10.30 בבוקר
בישפלה: הקלות הבלתי נסבלת של הקיום 9.00, 7.00
סבבה: רחי צרי קרוס 84 9.15, 7.00
עדן: מלחמות השמים 9.15, 7.15, 4.30
רון: מפגש להזמ 9.30, 7.30, 4.30
תיאטרון ירושלים: הקיץ של אביה 7.00, 9.30
סמי מיזרי עשים את זה 7.00, 9.30
עולם נפרד 9.30, 7.00

■ חיפה

אורנה: הקיץ של אביה 9.15, 7.00, 4.30
אורלי: הבוכר של הנבוכה שלי 9.15, 7.00
אכסניה: מקום
אריאלה: נעדים בהשאלה 9.15, 7.00
ספר: הנצנגל (עברית) 4.30, 12.30, 10.30
עצמון 1: מלחמות השמים 9.15, 7.00, 4.30
עצמון 2: הקלות הבלתי נסבלת של הקיום 8.30, 5.20
עצמון 3: מלך הסלים 4.30
שם המשחק 9.15, 7.00
מאיר: מפגש להזמ 9.15, 7.00, 4.30
קרקאות: לול 9.15, 7.15, 5.00
רון: קוקטייל דגי II 9.30, 7.15, 4.30
רב בת 1: פרחים בעליית הגב 9.15, 7.00
ספר: הנצנגל 5, 11
רב בת 2: נעדים בהשאלה 9.15, 7.00, קאדרה קיד 11, פרחים בעליית הגב 4.30
רב אדר 1: מכת יחיד 9.15, 6.45
אי־בי: 4.30, 11
רב אדר 2: המשימה מיאמי 9.15, 6.45, 4.30, 11
רב אדר 3: חמשה בבפר 9.15, 6.45
בעקבות הדרב הקסמה 4.30, 11

■ קריות חיפה

פאר: מפגש להזמ 9.30, 7.15
מבריק: ביטל גלוס 9.15, 7
אורנית: שם המשחק 9.15, 7.00
בית הקם: הקיץ של אביה 9.15, 7.00
הזבוב: לול 9.15, 7.00
ניסן: מציצים בחלון 9.15, 7.00

■ אשדוד

אמנרית: נלטה 9.30, 7.30
אשדוד: משדרים ודשות 9.30, 7.15

■ אשקלון

אסתר: מאגון 9.30, 7.30
מאיר: קוקטייל דגי II 9.30, 7.30
רוזה: חל סמרים 9.30, 7.30

■ באר־שבע

רון: לילה מסוגר 9.30, 7.15, 5.00
הילל: הנרגנות: המבילים הקטנים 5.00, 11.00
עינים שחורות 7.00, 9.3, 7.15, 5.00

■ הרצליה ■ רמת השרון

דגה: קוקטייל דגי II 9.30, 7.15
11.00 רחמנו כשת לי 5
הילל: מלך הסלים 9.30, 7.30, 5.00
מלון רביאה: חמשה בבפר 9.30, 7.15
מפגש: מלחמת הסכבים 11, 5, קיץ 1987 7.15
חל סמרים 9.35
תפארת: מפגש להזמ 9.30, 7.30, ספר הנצנגל 5.00, 11.00

■ עפולה

מפרנית: קוקטייל דגי II 9.00

■ רעלן ■ בת־ים

אריסון: אל עצמי 6, 4, 11 לול 9.30, 7.30

■ נהריה

מבריל: מפגש להזמ 9.40, 7.30
ספר: הנצנגל (עברית) 5.00
עצמונה: מלמה 9.30, 7.15, 5.00
מבריל: קוקטייל דגי II 9.30, 7.15, 5.00
מבנים קיים שרה: מנגר
אורנים: רמבו III 9.30, 7.30
רשה: הקיץ של אביה 9.45, 7.45

■ חדרה

חדרה: רמבו III 9